

招商中证 2000 指数增强型证券投资基金 2024 年中期报告

2024 年 06 月 30 日

基金管理人：招商基金管理有限公司

基金托管人：中信银行股份有限公司

送出日期：2024 年 8 月 30 日

§ 1 重要提示及目录

1.1 重要提示

基金管理人的董事会及董事保证本报告所载资料不存在虚假记载、误导性陈述或重大遗漏，并对其内容的真实性、准确性和完整性承担个别及连带责任。本中期报告已经三分之二以上独立董事签字同意，并由董事长签发。

基金托管人中信银行股份有限公司根据本基金合同规定，于 2024 年 8 月 29 日复核了本报告中的财务指标、净值表现、利润分配情况、财务会计报告、投资组合报告等内容，保证复核内容不存在虚假记载、误导性陈述或者重大遗漏。

基金管理人承诺以诚实信用、勤勉尽责的原则管理和运用基金资产，但不保证基金一定盈利。

基金的过往业绩并不代表其未来表现。投资有风险，投资者在作出投资决策前应仔细阅读本基金的招募说明书及其更新。

本报告中财务资料未经审计。

本报告期自 2024 年 1 月 2 日起至 6 月 30 日止。

1.2 目录

§1 重要提示及目录.....	1
1.1 重要提示.....	1
1.2 目录.....	2
§2 基金简介.....	4
2.1 基金基本情况.....	4
2.2 基金产品说明.....	4
2.3 基金管理人和基金托管人.....	4
2.4 信息披露方式.....	5
2.5 其他相关资料.....	5
§3 主要财务指标和基金净值表现.....	5
3.1 主要会计数据和财务指标.....	5
3.2 基金净值表现.....	6
§4 管理人报告.....	7
4.1 基金管理人及基金经理情况.....	8
4.2 管理人对报告期内本基金运作合规守信情况的说明.....	10
4.3 管理人对报告期内公平交易情况的专项说明.....	10
4.4 管理人对报告期内基金的投资策略和业绩表现的说明.....	10
4.5 管理人对宏观经济、证券市场及行业走势的简要展望.....	11
4.6 管理人对报告期内基金估值程序等事项的说明.....	12
4.7 管理人对报告期内基金利润分配情况的说明.....	12
4.8 报告期内基金持有人数或基金资产净值预警说明.....	13
§5 托管人报告.....	13
5.1 报告期内本基金托管人合规守信情况声明.....	13
5.2 托管人对报告期内本基金投资运作合规守信、净值计算、利润分配等情况的说明.....	13
5.3 托管人对本中期报告中财务信息等内容的真实、准确和完整发表意见.....	13
§6 半年度财务会计报告（未经审计）.....	13
6.1 资产负债表.....	13
6.2 利润表.....	15
6.3 净资产变动表.....	16
6.4 报表附注.....	17
§7 投资组合报告.....	42
7.1 期末基金资产组合情况.....	42
7.2 期末按行业分类的股票投资组合.....	42
7.3 期末按公允价值占基金资产净值比例大小排序的所有股票投资明细.....	43
7.4 报告期内股票投资组合的重大变动.....	52
7.5 期末按债券品种分类的债券投资组合.....	54
7.6 期末按公允价值占基金资产净值比例大小排序的前五名债券投资明细.....	54
7.7 期末按公允价值占基金资产净值比例大小排序的所有资产支持证券投资明细.....	54
7.8 报告期末按公允价值占基金资产净值比例大小排序的前五名贵金属投资明细.....	54
7.9 期末按公允价值占基金资产净值比例大小排序的前五名权证投资明细.....	54
7.10 本基金投资股指期货的投资政策.....	54
7.11 报告期末本基金投资的国债期货交易情况说明.....	54

7.12 投资组合报告附注.....	55
§8 基金份额持有人信息.....	56
8.1 期末基金份额持有人户数及持有人结构.....	56
8.2 期末基金管理人的从业人员持有本基金的情况.....	56
8.3 期末基金管理人的从业人员持有本开放式基金份额总量区间情况.....	56
§9 开放式基金份额变动.....	57
§10 重大事件揭示.....	57
10.1 基金份额持有人大会决议.....	57
10.2 基金管理人、基金托管人的专门基金托管部门的重大人事变动.....	57
10.3 涉及基金管理人、基金财产、基金托管业务的诉讼.....	57
10.4 基金投资策略的改变.....	57
10.5 为基金进行审计的会计师事务所情况.....	57
10.6 管理人、托管人及其高级管理人员受稽查或处罚等情况.....	58
10.7 基金租用证券公司交易单元的有关情况.....	58
10.8 其他重大事件.....	58
§11 备查文件目录.....	59
11.1 备查文件目录.....	59
11.2 存放地点.....	60
11.3 查阅方式.....	60

§ 2 基金简介

2.1 基金基本情况

基金名称	招商中证 2000 指数增强型证券投资基金	
基金简称	招商中证 2000 指数增强	
基金主代码	019918	
交易代码	019918	
基金运作方式	契约型开放式	
基金合同生效日	2024 年 1 月 2 日	
基金管理人	招商基金管理有限公司	
基金托管人	中信银行股份有限公司	
报告期末基金份额总额	356,795,248.09 份	
基金合同存续期	不定期	
下属分级基金的基金简称	招商中证 2000 指数增强 A	招商中证 2000 指数增强 C
下属分级基金的交易代码	019918	019919
报告期末下属分级基金的份 额总额	67,704,562.59 份	289,090,685.50 份

2.2 基金产品说明

投资目标	本基金通过数量化的投资方法与严格的投资纪律约束，力求实现超越标的指数的业绩表现，谋求基金资产的长期增值。同时力争控制本基金净值增长率与业绩比较基准之间的日均跟踪偏离度的绝对值不超过 0.5%，年化跟踪误差不超过 7.75%。
投资策略	本基金作为增强指数型基金，以跟踪标的指数为主，一般情况下保持各类资产配置的基本稳定，与此同时，在综合考量系统性风险、各类资产收益风险比值、股票资产估值、流动性要求、申购赎回以及分红等因素后，在有效控制基金跟踪误差的前提下，对基金资产进行合理配置。 本基金其他主要投资策略包括：股票投资策略、债券投资策略、股指期货投资策略、国债期货投资策略、股票期权投资策略、资产支持证券投资策略、存托凭证投资策略、参与融资及转融通证券出借业务投资策略。
业绩比较基准	中证 2000 指数收益率*95%+中国人民银行人民币活期存款利率（税后）*5%
风险收益特征	本基金是股票型基金，其预期风险收益水平高于债券型基金及货币市场基金。

2.3 基金管理人和基金托管人

项目	基金管理人	基金托管人
名称	招商基金管理有限公司	中信银行股份有限公司
信息披露负责人	姓名	滕菲菲
	联系电话	4006800000

	电子邮箱	cmf@cmfchina.com	tengfeifei@citicbank.com
客户服务电话		400-887-9555	95558
传真		0755-83196475	010-85230024
注册地址		深圳市福田区深南大道 7088 号	北京市朝阳区光华路 10 号院 1 号楼 6-30 层、32-42 层
办公地址		深圳市福田区深南大道 7088 号	北京市朝阳区光华路 10 号院 1 号楼 6-30 层、32-42 层
邮政编码		518040	100020
法定代表人		王小青	方合英

2.4 信息披露方式

本基金选定的信息披露报纸名称	上海证券报
登载基金中期报告正文的管理人互联网网址	http://www.cmfchina.com
基金中期报告备置地点	基金管理人及基金托管人住所

2.5 其他相关资料

项目	名称	办公地址
注册登记机构	招商基金管理有限公司	深圳市福田区深南大道 7088 号

§ 3 主要财务指标和基金净值表现

3.1 主要会计数据和财务指标

金额单位：人民币元

1、招商中证 2000 指数增强 A

3.1.1 期间数据和指标	报告期(2024 年 1 月 2 日 - 2024 年 6 月 30 日)
本期已实现收益	-2,551,875.65
本期利润	-5,305,523.36
加权平均基金份额本期利润	-0.0961
本期加权平均净值利润率	-10.20%
本期基金份额净值增长率	-10.09%
3.1.2 期末数据和指标	报告期末(2024 年 6 月 30 日)
期末可供分配利润	-6,829,892.20
期末可供分配基金份额利润	-0.1009
期末基金资产净值	60,874,670.39
期末基金份额净值	0.8991
3.1.3 累计期末指标	报告期末(2024 年 6 月 30 日)
基金份额累计净值增长率	-10.09%

2、招商中证 2000 指数增强 C

3.1.1 期间数据和指标	报告期(2024 年 1 月 2 日 - 2024 年 6 月 30 日)
---------------	---------------------------------------

本期已实现收益	-11,343,597.90
本期利润	-23,182,025.35
加权平均基金份额本期利润	-0.0967
本期加权平均净值利润率	-10.30%
本期基金份额净值增长率	-10.21%
3.1.2 期末数据和指标	报告期末(2024 年 6 月 30 日)
期末可供分配利润	-29,523,619.06
期末可供分配基金份额利润	-0.1021
期末基金资产净值	259,567,066.44
期末基金份额净值	0.8979
3.1.3 累计期末指标	报告期末(2024 年 6 月 30 日)
基金份额累计净值增长率	-10.21%

注：1、基金业绩指标不包括持有人认（申）购或交易基金的各项费用，计入费用后实际收益水平要低于所列数字；

2、本期已实现收益指基金本期利息收入、投资收益、其他收入（不含公允价值变动收益）扣除相关费用和信用减值损失后的余额，本期利润为本期已实现收益加上本期公允价值变动收益；

3、期末可供分配利润，采用期末资产负债表中未分配利润与未分配利润中已实现部分的孰低数；

4、本基金合同于 2024 年 1 月 2 日生效，截至本报告期末成立未满半年。

3.2 基金净值表现

3.2.1 基金份额净值增长率及其与同期业绩比较基准收益率的比较

招商中证 2000 指数增强 A

阶段	份额净值增长率①	份额净值增长率标准差②	业绩比较基准收益率③	业绩比较基准收益率标准差④	①-③	②-④
过去一个月	-7.13%	1.76%	-8.70%	1.76%	1.57%	0.00%
过去三个月	-8.30%	1.97%	-13.06%	1.91%	4.76%	0.06%
自基金合同生效起至今	-10.09%	2.42%	-22.11%	2.38%	12.02%	0.04%

招商中证 2000 指数增强 C

阶段	份额净值增长率①	份额净值增长率标准差②	业绩比较基准收益率③	业绩比较基准收益率标准差④	①-③	②-④
过去一个月	-7.15%	1.76%	-8.70%	1.76%	1.55%	0.00%
过去三个月	-8.37%	1.97%	-13.06%	1.91%	4.69%	0.06%

自基金合同生效起至今	-10.21%	2.42%	-22.11%	2.38%	11.90%	0.04%
------------	---------	-------	---------	-------	--------	-------

3.2.2 自基金合同生效/自基金转型以来基金份额累计净值增长率变动及其与同期业绩比较基准收益率变动的比较

招商中证2000指数增强A累计净值增长率与同期业绩比较基准收益率的历史走势对比图

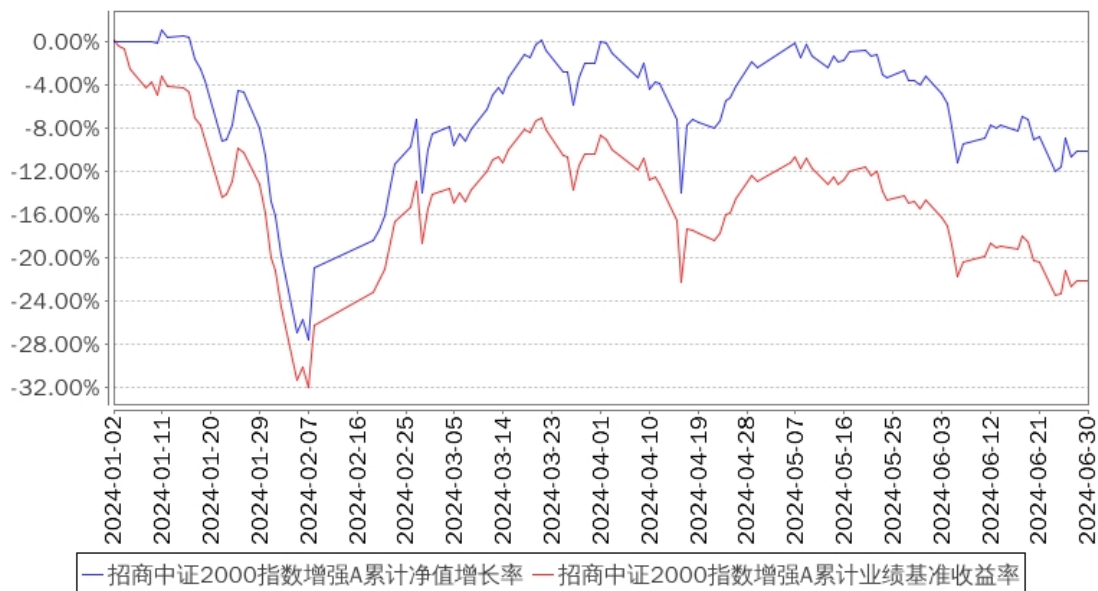

招商中证2000指数增强C累计净值增长率与同期业绩比较基准收益率的历史走势对比图

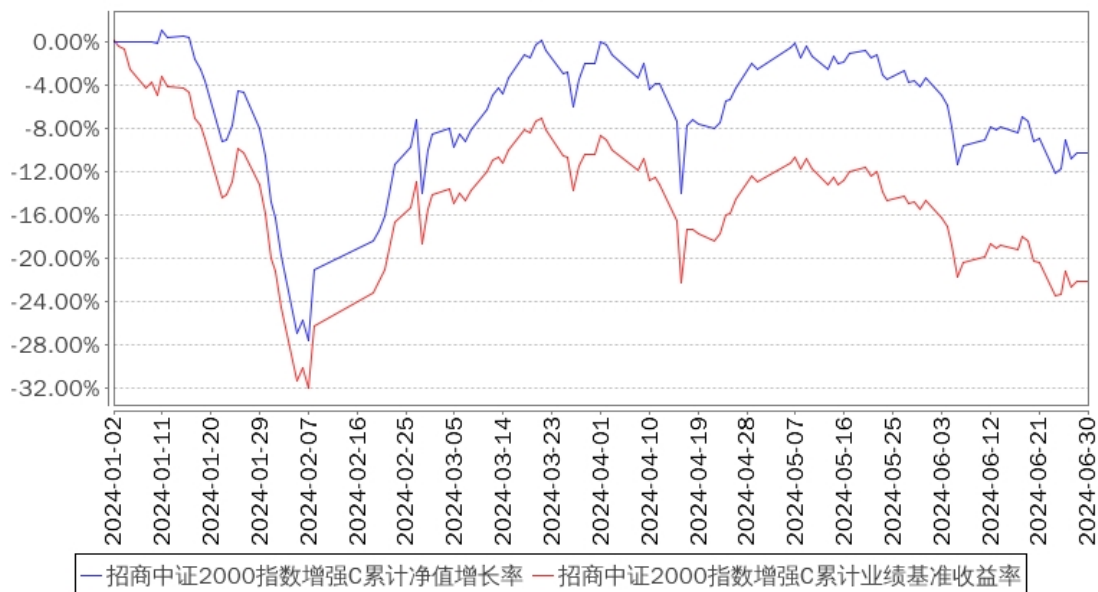

注：本基金合同于 2024 年 1 月 2 日生效，截至本报告期末基金成立未满一年；自基金成立日起 6 个月内为建仓期，截至报告期末基金建仓期尚未结束。

§ 4 管理人报告

4.1 基金管理人及基金经理情况

4.1.1 基金管理人及其管理基金的经验

招商基金管理有限公司于 2002 年 12 月 27 日经中国证监会【2002】100 号文批准设立。目前，公司注册资本为人民币 13.1 亿元，招商银行股份有限公司持有公司全部股权的 55%，招商证券股份有限公司持有公司全部股权的 45%。

招商基金管理有限公司拥有公开募集证券投资基金管理、基金销售、全国社会保障基金境内委托管理、企业年金和职业年金基金投资管理、合格境内机构投资者、特定客户资产管理、保险资金投资管理、基本养老保险基金投资管理、公募基金投资顾问业务试点资格。

4.1.2 基金经理（或基金经理小组）及基金经理助理简介

姓名	职务	任本基金的基金经理（助理）期限		证券从业年限	说明
		任职日期	离任日期		
王岩	本基金基金经理	2024 年 1 月 2 日	-	9	男，硕士。曾任杭州师范大学国际服务工程学院讲师，2010 年 9 月加入中信期货有限公司工作，任研究部研究员；2011 年 11 月加入招商证券股份有限公司工作，任资产管理部风险管理经理；2012 年 3 月加入中信期货有限公司工作，任研究部研究员；2014 年 11 月加入招商基金管理有限公司，曾任量化投资部研究员、投资经理、招商沪深 300 高贝塔指数证券投资基金基金经理，现任招商沪深 300 指数增强型证券投资基金、招商中证全指证券公司指数证券投资基金、招商沪深 300 地产等权重指数证券投资基金、招商中证 500 等权重指数增强型证券投资基金、招商创业板指数增强型证券投资基金、招商中证 800 指数增强型证券投资基金、招商中证 500 增强策略交易型开放式指数证券投资基金、招商沪深 300 增强策略交易型开放式指数证券投资基金、招商中证 2000 指数增强型证券投资基金、招商中证 2000 增强策略交易型开放式指数证券投资基金基金经理。
王平	本基金基金经理	2024 年 1 月 2 日	-	18	男，管理学硕士，FRM。2006 年加入招商基金管理有限公司，曾任投资风险管理部助理数量分析师、风险管理部数量分析师、高级风控经理，主要负责公司投资风险管理、金融工程研究等工作，曾任招商深证 100 指数证券投资基金、

				<p>上证消费 80 交易型开放式指数证券投资基金、招商上证消费 80 交易型开放式指数证券投资基金联接基金、深证电子信息传媒产业(TMT)50 交易型开放式指数证券投资基金、招商深证电子信息传媒产业(TMT)50 交易型开放式指数证券投资基金联接基金、招商中证大宗商品股票指数证券投资基金 (LOF)、招商央视财经 50 指数证券投资基金、招商中证煤炭等权指数分级证券投资基金、招商中证银行指数分级证券投资基金、招商国证生物医药指数分级证券投资基金、招商中证白酒指数分级证券投资基金、招商稳荣定期开放灵活配置混合型证券投资基金、招商财经大数据策略股票型证券投资基金、招商盛合灵活配置混合型证券投资基金、招商中证 500 指数增强型证券投资基金、招商沪深 300 增强策略交易型开放式指数证券投资基金、招商中证银行 AH 价格优选交易型开放式指数证券投资基金、招商中证银行 AH 价格优选交易型开放式指数证券投资基金发起式联接基金基金经理，现任量化投资部总监兼招商量化精选股票型发起式证券投资基金、招商沪深 300 指数增强型证券投资基金、招商中证 1000 指数增强型证券投资基金、招商中证红利交易型开放式指数证券投资基金、招商中证 500 等权重指数增强型证券投资基金、招商中证光伏产业指数型证券投资基金、招商中证红利交易型开放式指数证券投资基金联接基金、招商中证 800 指数增强型证券投资基金、招商中证 1000 增强策略交易型开放式指数证券投资基金、招商中证 2000 指数增强型证券投资基金、招商成长量化选股股票型证券投资基金基金经理。</p>
--	--	--	--	--

注：1、本基金首任基金经理的任职日期为本基金合同生效日，后任基金经理的任职日期以及历任基金经理的离任日期为公司相关会议作出决定的公告（生效）日期；

2、证券从业年限计算标准遵从中国证监会《证券投资基金经营机构董事、监事、高级管理人员及从业人员监督管理办法》中关于证券从业人员范围的相关规定。

4.2 管理人对报告期内本基金运作遵规守信情况的说明

基金管理人声明: 在本报告期内, 本基金管理人严格遵守《中华人民共和国证券投资基金法》、《公开募集证券投资基金运作管理办法》等有关法律法规及其各项实施准则的规定以及本基金的基金合同等基金法律文件的约定, 本着诚实信用、勤勉尽责的原则管理和运用基金资产, 在严格控制风险的前提下, 为基金持有人谋求最大利益。本报告期内, 基金运作整体合法合规, 无损害基金持有人利益的行为。基金的投资范围以及投资运作符合有关法律法规及基金合同的规定。

4.3 管理人对报告期内公平交易情况的专项说明

4.3.1 公平交易制度的执行情况

基金管理人已建立较完善的研究方法和投资决策流程, 确保各投资组合享有公平的投资决策机会。基金管理人建立了所有组合适用的投资对象备选库, 制定明确的备选库建立、维护程序。基金管理人拥有健全的投资授权制度, 明确投资决策委员会、投资组合经理等各投资决策主体的职责和权限划分, 投资组合经理在授权范围内可以自主决策, 超过投资权限的操作需要经过严格的审批程序。基金管理人的相关研究成果向内部所有投资组合开放, 在投资研究层面不存在各投资组合间不公平的问题。

基金管理人按照法规要求, 对连续四个季度期间内、不同时间窗下(如日内、3日内、5日内)公司管理的不同投资组合间的同向交易的交易价差进行分析, 相关投资组合经理也对分析中发现的价格差异次数占比超过正常范围的情况进行了合理性解释。报告期内, 公司旗下投资组合同向交易价差分析中未发现异常情形。

4.3.2 异常交易行为的专项说明

基金管理人严格控制不同投资组合之间的同日反向交易, 严格禁止可能导致不公平交易和利益输送的同日反向交易。确因投资组合的投资策略或流动性等需要而发生的同日反向交易, 基金管理人要求相关投资组合经理提供决策依据, 并留存记录备查, 完全按照有关指数的构成比例进行投资的组合等除外。

本报告期内, 本基金各项交易均严格按照相关法律法规、基金合同的有关要求执行, 公司所有投资组合参与的交易所公开竞价同日反向交易成交较少的单边交易量超过该证券当日成交量的 5% 的交易共有 6 次, 为旗下指数及量化组合因投资策略需要而发生反向交易。报告期内未发现有可能导致不公平交易和利益输送的重大异常交易行为。

4.4 管理人对报告期内基金的投资策略和业绩表现的说明

4.4.1 报告期内基金投资策略和运作分析

2024 上半年，中证 2000 指数表现弱势，小盘股在一季度流动性缺失及二季度经济承压背景下都表现不佳。1 月份随着流动性压力显现，指数出现了快速下挫，虽然随后指数流动性恢复后走势逐步回暖，但在二季度后半期受压于经济展望的幅面，指数再度大幅走弱。

就宏观数据而言，上半年的整体表现呈现了前高后低的形态，一季度的经济表现整体看依然处于弱增长的阶段。虽然规上企业利润同比增速尚可，但按月观察增速在逐步放缓 GDP 增速也表现为一季度快于二季度。总体上，国内有效需求仍然不足，内生动力有待加强，工业企业效益恢复基础仍不牢固。

就上市公司的情况来看，以万得数据口径统计，截止本年度 7 月下旬，大约 6 成业绩预告的公司盈利增速为正，但总体盈利同比增速并不高。市场在二季度的明显调整之后，对于半年报业绩的关注度会有所增加，若上市公司公告披露后依然缺乏亮点，整体的趋势性行情可能会缺乏财务基础。

策略端方面，产品维持在紧跟中证 2000 指数的背景下，均衡关注财务数据边际明显改善与估值适中的行业和个股。整体策略风格特点上相对基准适当偏好小盘均衡以期对产品争取更优的超额收益。

4.4.2 报告期内基金的业绩表现

报告期内，本基金 A 类份额净值增长率为-10.09%，同期业绩基准增长率为-22.11%，C 类份额净值增长率为-10.21%，同期业绩基准增长率为-22.11%。

4.5 管理人对宏观经济、证券市场及行业走势的简要展望

回顾 2024 年上半年，公用事业与银行板块表现较强，一定程度上和红利风格的市场偏好有所重叠，也反映了市场对于风险厌恶程度的加深。具体风格上，大盘和价值风格从性价比和防御属性角度成为了上半年资金的关注方向，该趋势可能依然会在下半年有所表现。中证 2000 指数的成分股在风格属性上属于小盘股，虽然弹性大于沪深 300 等大盘指数，但小盘股的压力在今年退市担忧、流动性不足、经济增速压力较大的背景下会尤为凸显。

当前货币政策的边际变化较为友好，依然呈现良性温和的状态，考虑到近期二十届三中全会的闭幕，市场对下半年政策的再发力及政府债务规模的扩张可能会有所期待，但反映在权益市场价格上还需要具体观察其表现。

展望下半年，权益市场当前的估值水平很低，但是经济增速的压力与全球贸易格局的变化以及美国政经环境的影响可能会令市场观察估值的角度更呈现多元化，也意味着强趋势的一致预期较难形成。强确定性及财报数据可以验证业绩的行业及个股可能会继续为市场所关注。待半年报披露完全后，ROE 稳定且现金流向好的行业及个股也可能具有超额收益的基础。主题投资若没有财报得以验证继续趋势走强的概率在下降。较为拥挤的红利风格也可能在下半年有所反复。

就中证 2000 指数而言，当前的格局较为复杂，主要体现在几个方面：一是市场对于小盘股的疑虑尚未打消，从财务质量到退市风险可能始终会影响小盘股的观感，即使中证 2000 成分股已经不太可能过多被上述问题影响；二是市场的整体风险偏好不高，对小盘股有一定情绪上的压力；三是客观的比较财务质量和盈利展望以及市场预期，小盘股的性价比相对于大盘股都谈不上有明显优势。但事物是多面的，小盘股的弹性特点其实一直是市场给与定价考虑的一个重要方面，最大的变数可能来自于 9 月份前后美联储的政策以及美国政经环境今年下半年转向概率增加带来的市场影响。

4.6 管理人对报告期内基金估值程序等事项的说明

报告期内，本基金的估值业务严格按照相关的法律法规、基金合同以及《招商基金管理有限公司基金估值委员会管理办法》进行。基金核算部负责日常的基金资产的估值业务，执行基金估值政策。另外，公司设立由投资和研究部门、风险管理部、基金核算部、法律合规部负责人和基金经理代表组成的估值委员会。公司估值委员会的相关成员均具备相应的专业胜任能力和相关工作经历。公司估值委员会主要负责制定、修订和完善基金估值政策和程序，定期评价现有估值政策和程序的适用性及对估值程序执行情况进行监督。

投资和研究部门以及基金核算部共同负责关注相关投资品种的动态，评判基金持有的投资品种是否处于不活跃的交易状态或者最近交易日后经济环境发生了重大变化或证券发行机构发生了影响证券价格的重大事件，从而确定估值日需要进行估值测算或者调整的投资品种；投资和研究部门定期审核公允价值的确认和计量；研究部提出合理的数量分析模型对需要进行估值测算或者调整的投资品种进行公允价值定价与计量并定期对估值政策和程序进行评价，以保证其持续适用；基金核算部定期审核估值政策和程序的一致性，并负责与托管行沟通估值调整事项；风险管理部负责估值委员会工作流程中的风险控制；法律合规部负责日常的基金估值调整结果的事后复核监督工作；法律合规部与基金核算部共同负责估值调整事项的信息披露工作。

基金经理代表向估值委员会提供估值参考信息，参与估值政策讨论。对需采用特别估值程序的证券，基金及时启动特别估值程序，由公司估值委员会集体讨论议定特别估值方案，咨询会计师事务所的专业意见，并与托管行沟通后由基金核算部具体执行。

本基金管理人参与估值流程各方之间不存在任何重大利益冲突。截止报告期末本基金管理人已与中央国债登记结算有限责任公司、中证指数有限公司签署服务协议，由其按约定提供相关债券品种、流通受限股票的估值参考数据。

4.7 管理人对报告期内基金利润分配情况的说明

本基金本报告期内未实施利润分配。

4.8 报告期内基金持有人数或基金资产净值预警说明

报告期内,本基金未发生连续二十个工作日出现基金份额持有人数量不满二百人或者基金资产净值低于五千万元的情形。

§ 5 托管人报告

5.1 报告期内本基金托管人遵规守信情况声明

作为本基金的托管人,中信银行严格遵守了《中华人民共和国证券投资基金法》及其他有关法律法规、基金合同和托管协议的规定,对本基金 2024 年上半年的投资运作,进行了认真、独立的会计核算和必要的投资监督,履行了托管人的义务,不存在任何损害基金份额持有人利益的行为。

5.2 托管人对报告期内本基金投资运作遵规守信、净值计算、利润分配等情况的说明

本托管人认为,基金管理人在本基金的投资运作、基金资产净值的计算、基金份额申购赎回价格的计算、基金费用开支及利润分配等问题上,不存在损害基金份额持有人利益的行为;在报告期内,严格遵守了《中华人民共和国证券投资基金法》等有关法律法规,在各重要方面的运作严格按照基金合同的规定进行。

5.3 托管人对本中期报告中财务信息等内容的真实、准确和完整发表意见

本托管人认为,基金管理人的信息披露事务符合《公开募集证券投资基金信息披露管理办法》及其他相关法律法规的规定,基金管理人所编制和披露的 2024 年中期报告中的财务指标、净值表现、收益分配情况、财务会计报告、投资组合报告等信息真实、准确、完整,未发现有损害基金持有人利益的行为。

§ 6 半年度财务会计报告（未经审计）

6.1 资产负债表

会计主体：招商中证 2000 指数增强型证券投资基金

报告截止日：2024 年 6 月 30 日

单位：人民币元

资产	附注号	本期末 2024 年 6 月 30 日
资产：		

货币资金	6.4.7.1	16,359,468.51
结算备付金		500,825.12
存出保证金		-
交易性金融资产	6.4.7.2	297,800,931.78
其中：股票投资		297,800,931.78
基金投资		-
债券投资		-
资产支持证券投资		-
贵金属投资		-
其他投资		-
衍生金融资产	6.4.7.3	-
买入返售金融资产	6.4.7.4	-
债权投资		-
其中：债券投资		-
资产支持证券投资		-
其他投资		-
其他债权投资		-
其他权益工具投资		-
应收清算款		-
应收股利		-
应收申购款		10,746,720.54
递延所得税资产		-
其他资产	6.4.7.5	-
资产总计		325,407,945.95
负债和净资产	附注号	本期末 2024 年 6 月 30 日
负债：		
短期借款		-
交易性金融负债		-
衍生金融负债	6.4.7.3	-
卖出回购金融资产款		-
应付清算款		-
应付赎回款		4,656,446.76
应付管理人报酬		197,532.93
应付托管费		24,691.60
应付销售服务费		60,023.08
应付投资顾问费		-
应交税费		-
应付利润		-
递延所得税负债		-
其他负债	6.4.7.6	27,514.75
负债合计		4,966,209.12
净资产：		
实收基金	6.4.7.7	356,795,248.09

其他综合收益		-
未分配利润	6.4.7.8	-36,353,511.26
净资产合计		320,441,736.83
负债和净资产总计		325,407,945.95

注 1. 报告截止日 2024 年 6 月 30 日，招商中证 2000 指数增强 A 份额净值 0.8991 元，基金份额总额 67,704,562.59 份；招商中证 2000 指数增强 C 份额净值 0.8979 元，基金份额总额 289,090,685.50 份；总份额合计 356,795,248.09 份；

2. 本财务报表的实际编制期间为 2024 年 1 月 2 日（基金合同生效日）至 2024 年 6 月 30 日止期间。

6.2 利润表

会计主体：招商中证 2000 指数增强型证券投资基金

本报告期：2024 年 1 月 2 日（基金合同生效日）至 2024 年 6 月 30 日

单位：人民币元

项目	附注号	本期 2024 年 1 月 2 日（基金合同生效日）至 2024 年 6 月 30 日
一、营业总收入		-26,946,258.73
1.利息收入		290,675.84
其中：存款利息收入	6.4.7.9	290,675.84
债券利息收入		-
资产支持证券利息收入		-
买入返售金融资产收入		-
其他利息收入		-
2.投资收益（损失以“-”填列）		-13,269,862.54
其中：股票投资收益	6.4.7.10	-15,907,204.35
基金投资收益		-
债券投资收益	6.4.7.11	23,353.83
资产支持证券投资收益	6.4.7.12	-
贵金属投资收益	6.4.7.13	-
衍生工具收益	6.4.7.14	-
股利收益	6.4.7.15	2,613,987.98
以摊余成本计量的金融资产终止确认产生的收益		-
其他投资收益		-
3.公允价值变动收益（损失以“-”号填列）	6.4.7.16	-14,592,075.16

4.汇兑收益（损失以“-”号填列）		-
5.其他收入（损失以“-”号填列）	6.4.7.17	625,003.13
减：二、营业总支出		1,541,289.98
1.管理人报酬	6.4.10.2.1	1,067,849.39
其中：暂估管理人报酬		-
2.托管费	6.4.10.2.2	133,481.15
3.销售服务费	6.4.10.2.3	324,503.35
4.投资顾问费		-
5.利息支出		-
其中：卖出回购金融资产支出		-
6.信用减值损失	6.4.7.18	-
7.税金及附加		0.04
8.其他费用	6.4.7.19	15,456.05
三、利润总额（亏损总额以“-”号填列）		-28,487,548.71
减：所得税费用		-
四、净利润（净亏损以“-”号填列）		-28,487,548.71
五、其他综合收益的税后净额		-
六、综合收益总额		-28,487,548.71

6.3 净资产变动表

会计主体：招商中证 2000 指数增强型证券投资基金

本报告期：2024 年 1 月 2 日（基金合同生效日）至 2024 年 6 月 30 日

单位：人民币元

项目	本期 2024 年 1 月 2 日（基金合同生效日）至 2024 年 6 月 30 日			
	实收基金	其他综合收益	未分配利润	净资产合计
一、上期期末净资产	-	-	-	-
加：会计政策变更	-	-	-	-
前期差错更正	-	-	-	-
其他	-	-	-	-
二、本期期初净资产	442,794,278.22	-	-	442,794,278.22
三、本期增减变动额（减少以“-”号填列）	-85,999,030.13	-	-36,353,511.26	-122,352,541.39
（一）、综合收益总额	-	-	-28,487,548.71	-28,487,548.71

(二)、本期基金份额交易产生的净资产变动数(净资产减少以“-”号填列)	-85,999,030.13	-	-7,865,962.55	-93,864,992.68
其中: 1.基金申购款	1,292,294,506.86	-	-82,244,436.66	1,210,050,070.20
2.基金赎回款	-1,378,293,536.99	-	74,378,474.11	-1,303,915,062.88
(三)、本期向基金份额持有人分配利润产生的净资产变动(净资产减少以“-”号填列)	-	-	-	-
(四)、其他综合收益结转留存收益	-	-	-	-
四、本期期末净资产	356,795,248.09	-	-36,353,511.26	320,441,736.83

报表附注为财务报表的组成部分。

本报告 6.1 至 6.4 财务报表由下列负责人签署：

_____ 徐勇 _____ 欧志明 _____ 何剑萍 _____
 基金管理人负责人 主管会计工作负责人 会计机构负责人

6.4 报表附注

6.4.1 基金基本情况

招商中证 2000 指数增强型证券投资基金(以下简称“本基金”)系由基金管理人招商基金管理有限公司依照《中华人民共和国证券投资基金法》、《招商中证 2000 指数增强型证券投资基金基金合同》及其他有关法律法规的规定,经中国证券监督管理委员会(以下简称“中国证监会”)证监许可[2023]2361 号文准予公开募集注册。本基金为契约型开放式基金,存续期限为不定期。本基金根据是否收取认购费、申购费、销售服务费的不同,将基金份额分为 A 类基金份额和 C 类基金份额。本基金首次设立募集基金份额为 442,794,278.22 份,经德勤华永会计师事务所(特殊普通合伙)验证,并出具了编号为德师报(验)字(23)第 00322 号验资报告。《招商中证 2000 指数增强型证券投资基金基金合同》(以下简称“基金合同”)于 2024 年 1 月 2 日正式生效。本基金的基金管理人为招商基金管理有限公司,基金托管人为中信银行股份有限公司(以下简称“中信银行”)。

根据《中华人民共和国证券投资基金法》、基金合同及截至报告期末最新公告的招募说明书的有关规定,本基金的投资范围为具有良好流动性的金融工具,包括国内依法发行上市的股票和存托凭证(包括主板、创业板及其他中国证监会允许投资的股票和存托凭证)、债券(包括国债、央行票据、金融债券、企业债券、公司债券、中期票据、短期融资券、超短期融资券、次级债券、政府支持机构债、政府支持债券、地方政府债、可转换债券、可分离交

易可转债、可交换债券及其他中国证监会允许投资的债券)、资产支持证券、债券回购、同业存单、银行存款(包括协议存款、定期存款、通知存款及其他银行存款)、货币市场工具、股指期货、国债期货、股票期权以及法律法规或中国证监会允许基金投资的其他金融工具,但须符合中国证监会的相关规定。本基金可根据相关法律法规的规定,参与融资业务和转融通证券出借业务。如法律法规或监管机构以后允许基金投资其他品种,基金管理人在履行适当程序后,可以将其纳入投资范围。本基金投资于股票、存托凭证资产的比例不低于基金资产的 80%,投资于标的指数成份券(含存托凭证,下同)及其备选成份券(含存托凭证,下同)的资产不低于非现金基金资产的 80%;每个交易日日终在扣除股指期货、国债期货和股票期权合约需缴纳的交易保证金后,基金保留的现金或者投资于到期日在一年以内的政府债券的比例不低于基金资产净值的 5%,其中,现金不包括结算备付金、存出保证金、应收申购款等。股指期货、国债期货、股票期权及其他金融工具的投资比例依照国家相关法律法规或监管机构的规定执行。如果法律法规对基金合同约定投资组合比例限制进行变更的,待履行相应程序后,以变更后的规定为准。

本基金的业绩比较基准为:中证 2000 指数收益率 \times 95%+中国人民银行人民币活期存款利率(税后) \times 5%。

6.4.2 会计报表的编制基础

本财务报表系按照财政部颁布的《企业会计准则—基本准则》以及其后颁布及修订的具体会计准则、应用指南、解释以及《资产管理产品相关会计处理规定》和其他相关规定(统称“企业会计准则”)、中国证监会发布的关于基金行业实务操作的有关规定编制,同时在具体会计核算和信息披露方面也参考了中国证券投资基金业协会发布的若干基金行业实务操作。

本财务报表以持续经营为基础编制。

6.4.3 遵循企业会计准则及其他有关规定的声明

本基金财务报表的编制符合企业会计准则和中国证监会发布的关于基金行业实务操作的有关规定的要求,真实、完整地反映了本基金 2024 年 6 月 30 日的财务状况以及自 2024 年 1 月 2 日(基金合同生效日)至 2024 年 6 月 30 日止期间的经营成果和净资产变动情况。

6.4.4 重要会计政策和会计估计

6.4.4.1 会计年度

本基金的会计年度为公历年度,即每年 1 月 1 日起至 12 月 31 日止。本期财务报表的实际编制期间为自 2024 年 1 月 2 日(基金合同生效日)至 2024 年 6 月 30 日止期间。

6.4.4.2 记账本位币

本基金以人民币为记账本位币。

6.4.4.3 金融资产和金融负债的分类

1) 金融资产的分类

根据本基金的金融资产业务模式和金融资产的合同现金流量特征,本基金将所持有的金融资产在初始确认时划分为以公允价值计量且其变动计入当期损益的金融资产和以摊余成本计量的金融资产,暂无金融资产划分为以公允价值计量且其变动计入其他综合收益的金融资产。

金融资产的合同条款规定在特定日期产生的现金流量仅为对本金和以未偿付本金金额为基础的利息的支付,且本基金管理该金融资产业务模式是以收取合同现金流量为目标,则本基金将该金融资产分类为以摊余成本计量的金融资产。此类金融资产主要包括货币资金、各类应收款项、买入返售金融资产等。

不符合分类为以摊余成本计量的金融资产以及公允价值计量且其变动计入其他综合收益的金融资产条件的金融资产分类为以公允价值计量且其变动计入当期损益的金融资产。除衍生工具所产生的金融资产计入“衍生金融资产”外,其他以公允价值计量且其公允价值变动计入损益的金融资产计入“交易性金融资产”。

2) 金融负债的分类

本基金将持有的金融负债在初始确认时划分为以公允价值计量且其变动计入当期损益的金融负债和其他金融负债。本基金暂无分类为以公允价值计量且其变动计入当期损益的金融负债。

其他金融负债包括各类应付款项、卖出回购金融资产款等。

6.4.4.4 金融资产和金融负债的初始确认、后续计量和终止确认

本基金成为金融工具合同的一方时确认一项金融资产或金融负债。对于以常规方式购买或出售金融资产的,在交易日确认将收到的资产和为此将承担的负债,或者在交易日终止确认已出售的资产。金融资产和金融负债在初始确认时以公允价值计量。以公允价值计量且其变动计入当期损益的金融资产和金融负债,取得时发生的相关交易费用计入当期损益;以摊余成本计量的金融资产和其他金融负债的相关交易费用计入初始确认金额;支付的价款中包含已宣告但尚未发放的现金股利或债券或资产支持证券已到付息期但尚未领取的利息,单独确认为应收项目。

以公允价值计量且其变动计入当期损益的金融资产按照公允价值进行后续计量,公允价值变动形成的利得或损失以及与该金融资产相关的股利和利息收入计入当期损益。以摊余成本计量的金融资产和其他金融负债采用实际利率法,以摊余成本进行后续计量,发生减值或终止确认产生的利得或损失,计入当期损益。

本基金对分类为以摊余成本计量的金融资产以预期信用损失为基础确认损失准备。除购买或源生的已发生信用减值的金融资产外,本基金在每个估值日评估相关金融工具的信用风

险自初始确认后的变动情况。若该金融工具的信用风险自初始确认后已显著增加，本基金按照相当于该金融工具整个存续期内预期信用损失的金额计量其损失准备；若该金融工具的信用风险自初始确认后并未显著增加，本基金按照相当于该金融工具未来 12 个月内预期信用损失的金额计量其损失准备。信用损失准备的增加或转回金额，作为减值损失或利得计入当期损益。

本基金在上一会计期间已经按照相当于金融工具整个存续期内预期信用损失的金额计量了损失准备，但在当期资产负债表日，该金融工具已不再属于自初始确认后信用风险显著增加的情形的，本基金在当期资产负债表日按照相当于未来 12 个月内预期信用损失的金额计量该金融工具的损失准备，由此形成的损失准备的转回金额作为减值利得计入当期损益。

本基金利用可获得的合理且有依据的前瞻性信息，通过比较金融工具在资产负债表日发生违约的风险与在初始确认日发生违约的风险，以确定金融工具的信用风险自初始确认后是否已显著增加。

当收取某项金融资产现金流量的合同权利已终止、该金融资产已转移且其所有权上几乎所有的风险和报酬已转移或虽然既没有转移也没有保留金融资产所有权上几乎所有的风险和报酬，但是未保留对该金融资产的控制，终止确认该金融资产。终止确认的金融资产的成本按移动加权平均法于交易日结转。若本基金既没有转移也没有保留金融资产所有权上几乎所有风险和报酬，且保留了对该金融资产控制的，则按照其继续涉入被转移金融资产的程度继续确认该被转移金融资产，并相应确认相关负债。金融负债的现时义务全部或部分已经解除的，才能终止确认该金融负债或其一部分。金融负债全部或部分终止确认的，将终止确认部分的账面价值与支付的对价（包括转出的非现金资产或承担的新金融负债）之间的差额，计入当期损益。

6.4.4.5 金融资产和金融负债的估值原则

公允价值是指市场参与者在计量日发生的有序交易中，出售一项资产所能收到或者转移一项负债所需支付的价格。本基金对以公允价值进行后续计量的金融资产与金融负债基于公允价值的输入值的可观察程度以及该等输入值对公允价值计量整体的重要性，将其公允价值划分为三个层次。第一层次输入值是在计量日能够取得的相同资产或负债在活跃市场上未经调整的报价；第二层次输入值是除第一层次输入值外相关资产或负债直接或间接可观察的输入值；第三层次输入值是相关资产或负债的不可观察输入值。本基金主要金融工具的估值原则如下：

(1) 对存在活跃市场的投资品种，如估值日有市价的，采用市价确定公允价值；估值日无市价，且最近交易日后经济环境未发生重大变化且证券发行机构未发生影响证券价格的重大事件的，采用最近交易市价确定公允价值。有充足证据表明估值日或最近交易日的市价不能真实反映公允价值的，应对市价进行调整，确定公允价值。与上述投资品种相同，但具有

不同特征的，应以相同资产或负债的公允价值为基础，并在估值技术中考虑不同特征因素的影响。特征是指对资产出售或使用的限制等，如果该限制是针对资产持有者的，那么在估值技术中不应将该限制作为特征考虑。此外，基金管理人不应考虑因大量持有相关资产或负债所产生的溢价或折价。

(2) 当投资品种不存在活跃市场，基金管理人估值委员会认为必要时，采用市场参与者普遍认同，且被以往市场实际交易价格验证具有可靠性的估值技术，确定投资品种的公允价值。估值技术包括参考熟悉情况并自愿交易的各方最近进行的市场交易中使用的价格、参照实质上相同的其他金融工具的当前公允价值、现金流量折现法和期权定价模型等。采用估值技术时，尽可能最大程度使用市场参数，减少使用与本基金特定相关的参数。

(3) 经济环境发生了重大变化或证券发行机构发生了影响证券价格的重大事件或基金管理人估值委员会认为必要时，应参考类似投资品种的现行市价及重大变化等因素，对估值进行调整，确定公允价值。

6.4.4.6 金融资产和金融负债的抵销

当本基金具有抵销已确认金融资产和金融负债的法定权利，且目前可执行该种法定权利，同时本基金计划以净额结算或同时变现该金融资产和清偿该金融负债时，金融资产和金融负债以相互抵销后的金额在资产负债表内列示。除此以外，金融资产和金融负债在资产负债表内分别列示，不予相互抵销。

6.4.4.7 实收基金

实收基金为对外发行基金份额所对应的金额。申购、赎回、转换及红利再投资等引起的实收基金的变动分别于上述各交易确认日认列。上述申购和赎回分别包括基金转换所引起的转入基金的实收基金增加和转出基金的实收基金减少。

6.4.4.8 损益平准金

损益平准金指申购、赎回、转入、转出及红利再投资等事项导致基金份额变动时，相关款项中包含的未分配利润。根据交易申请日利润分配(未分配利润)已实现与未实现部分各自占基金净值的比例，损益平准金分为已实现损益平准金和未实现损益平准金。损益平准金于基金申购确认日或基金赎回确认日认列，并于期末全额转入利润分配(未分配利润)。

6.4.4.9 收入/(损失)的确认和计量

1) 利息收入

存款利息收入按存款的本金与适用利率逐日计提。

买入返售金融资产收入按买入返售金融资产的摊余成本在返售期内以实际利率法逐日计提。

转融通证券出借业务利息收入在转融通证券实际出借期间内,按出借起始日证券账面价值及出借费率计算的金额逐日计提。因借入人未能按期归还产生的罚息,实际发生时计入转融通证券出借业务利息收入。

2) 投资收益

股票投资收益为卖出股票交易日的成交总额扣除应结转的股票投资成本与相关交易费用的差额确认。

债券投资收益包括以票面利率计算的利息以及买卖债券价差收入。除贴息债外的债券利息收入在持有债券期内,按债券的票面价值和票面利率计算的利息扣除适用情况下由债券发行企业代扣代缴的个人所得税后的净额,逐日确认债券利息收入。贴息债视同到期一次性还本付息的附息债,根据其发行价、到期价和发行期限推算内含票面利率后,逐日确认债券利息收入。买卖债券价差收入为卖出债券交易日的成交总额扣除应结转的债券投资成本、应计利息(若有)与相关交易费用后的差额确认。

资产支持证券投资收益包括以票面利率计算的利息以及买卖资产支持证券价差收入。资产支持证券利息收入在持有期内,按资产支持证券的票面价值和预计收益率计算的利息逐日确认资产支持证券利息收入。在收到资产支持证券支付的款项时,其中属于证券投资收益的部分冲减应计利息(若有)后的差额,确认资产支持证券利息收入。买卖资产支持证券价差收入为卖出资产支持证券交易日的成交总额扣除应结转的资产支持证券投资成本、应计利息(若有)与相关交易费用后的差额确认。

衍生工具投资收益为交易日的成交总额扣除应结转的衍生工具投资成本、相关交易费用与税费后的差额确认。

股利收入于除息日按上市公司宣告的分红派息比例计算的金额确认,由上市公司代扣代缴的个人所得税于卖出交易日按实际代扣代缴金额确认。

出借证券发生除送股、转增股份外其他权益事项时产生的权益补偿收入和采取现金清偿方式下产生的差价收入确认为投资收益。

3) 公允价值变动收益

公允价值变动收益于估值日按以公允价值计量且其变动计入当期损益的金融资产的公允价值变动形成的利得或损失确认,并于相关金融资产卖出或到期时转出计入投资收益。

4) 信用减值损失

本基金对于以摊余成本计量的金融资产,以预期信用损失为基础确认信用损失准备。本基金所计提的信用减值损失计入当期损益。

6.4.4.10 费用的确认和计量

本基金的基金管理人报酬、基金托管费和销售服务费(如适用)按基金合同及相关公告约定的费率和计算方法逐日计提。

卖出回购金融资产支出按卖出回购金融资产款的摊余成本在回购期内以实际利率逐日计提。

6.4.4.11 基金的收益分配政策

1) 在符合有关基金分红条件的前提下，基金管理人可以根据实际情况进行收益分配，具体分配方案以公告为准，若基金合同生效不满 3 个月可不进行收益分配；

2) 本基金收益分配方式分两种：现金分红与红利再投资，投资者可选择现金红利或将现金红利自动转为相应类别的基金份额进行再投资；若投资者不选择，本基金默认的收益分配方式是现金分红；

3) 基金收益分配后各类基金份额净值不能低于面值；即基金收益分配基准日的各类基金份额净值减去每单位该类基金份额收益分配金额后不能低于面值；

4) A 类基金份额和 C 类基金份额之间由于 A 类基金份额不收取而 C 类基金份额收取销售服务费将导致在可供分配利润上有所不同；本基金同一类别的每份基金份额享有同等分配权；

5) 投资者的现金红利和红利再投资形成的基金份额均保留到小数点后第 2 位，小数点后第 3 位开始舍去，舍去部分归基金资产；

6) 法律法规或监管机构另有规定的，从其规定。

在不影响基金份额持有人利益的情况下，基金管理人可在不违反法律法规的前提下酌情调整以上基金收益分配原则，此项调整不需要召开基金份额持有人大会，但应于变更实施日前在规定媒介公告。

6.4.4.12 外币交易

外币交易按交易发生日的即期汇率将外币金额折算为人民币入账。外币货币性项目，于估值日采用估值日的即期汇率折算为人民币，所产生的折算差额直接计入汇兑损益科目。以公允价值计量的外币非货币性项目，于估值日采用估值日的即期汇率折算为人民币，与所产生的折算差额直接计入公允价值变动损益科目。

6.4.4.13 分部报告

根据本基金的内部组织机构、管理要求及内部报告制度，本基金整体为一个报告分部，且向管理层报告时采用的会计政策及计量基础与编制财务报表时的会计政策与计量基础一致。

6.4.4.14 其他重要的会计政策和会计估计

根据本基金的估值原则和中国证监会允许的基金行业估值实务操作，本基金确定以下类别股票投资、债券投资和基金投资的公允价值时采用的估值方法及其关键假设如下：

1) 对于基金投资,根据中基协发[2017]3号《关于发布〈基金中基金估值业务指引(试行)〉的通知》之附件《基金中基金估值业务指引(试行)》的规定在估值日对非上市基金和上市基金进行估值。

2) 对于在发行时明确一定期限限售期的股票,包括但不限于非公开发行股票、首次公开发行股票时公司股东公开发售股份、通过大宗交易取得的带限售期的股票等,不包括停牌、新发行未上市、回购交易中的质押券等流通受限股票,根据《关于发布〈证券投资基金投资流通受限股票估值指引(试行)〉的通知》(中基协发[2017]6号),在估值日按照该通知规定的流通受限股票公允价值计算模型进行估值。

3) 对于证券交易所上市的股票,若出现重大事项停牌或交易不活跃(包括涨跌停时的交易不活跃)等情况,根据《中国证券监督管理委员会关于证券投资基金估值业务的指导意见》(中国证监会公告[2017]13号)及《关于发布中基协(AMAC)基金行业股票估值指数的通知》(中基协发[2013]13号)相关规定,本基金根据情况决定使用指数收益法、可比公司法、市场价格模型法、市盈率法、现金流量折现法等估值技术进行估值。

4) 对于中国证券投资基金业协会《关于发布〈关于固定收益品种的估值处理标准〉的通知》(中基协字[2022]566号)所规定的固定收益品种,本基金按照相关规定,对以公允价值计量的固定收益品种选取第三方估值基准服务机构提供估值全价进行估值;对以摊余成本计量的固定收益品种用第三方估值基准服务机构提供的预期信用损失减值计量结果。

6.4.5 会计政策和会计估计变更以及差错更正的说明

6.4.5.1 会计政策变更的说明

本基金在本报告期间未发生重大会计政策变更。

6.4.5.2 会计估计变更的说明

本基金本报告期间未发生重大会计估计变更。

6.4.5.3 差错更正的说明

本基金本报告期内无需要说明的重大会计差错更正。

6.4.6 税项

根据财税[2008]1号《财政部、国家税务总局关于企业所得税若干优惠政策的通知》、2008年9月18日《上海、深圳证券交易所关于做好证券交易印花税征收方式调整工作的通知》、财税[2012]85号《关于实施上市公司股息红利差别化个人所得税政策有关问题的通知》、财税[2015]101号《关于上市公司股息红利差别化个人所得税政策有关问题的通知》、财政部、税务总局、证监会公告2019年第78号《关于继续实施全国中小企业股份转让系统挂牌公司股息红利差别化个人所得税政策的公告》、财税[2016]36号《关于全面推开营业税改征增值税试点的通知》、财税[2016]46号《关于进一步明确全面推开营改增试

点金融业有关政策的通知》、财税[2016]140号《关于明确金融房地产开发教育辅助服务等增值税政策的通知》、财税[2017]2号《关于资管产品增值税政策有关问题的补充通知》、财税[2017]56号《关于资管产品增值税有关问题的通知》、财税[2017]90号《关于租入固定资产进项税额抵扣等增值税政策的通知》、财税[2023]39号《关于减半征收证券交易印花税的公告》及其他相关税务法规和实务操作，主要税项列示如下：

(1) 证券投资基金(封闭式证券投资基金，开放式证券投资基金)管理人运用基金买卖股票、债券免征增值税；2018年1月1日起，公开募集证券投资基金管理人运营公开募集证券投资基金过程中发生的资管产品运营业务，以基金管理人为增值税纳税人，暂适用简易计税方法，按照3%的征收率缴纳增值税。

(2) 对证券投资基金从证券市场中取得的收入，包括买卖股票、债券的差价收入，股权的股息、红利收入，债券的利息收入及其他收入，暂不计缴企业所得税。

(3) 对基金取得的股票股息红利所得，由上市公司代扣代缴个人所得税；从公开发行和转让市场取得的上市公司股票，持股期限在1个月以内(含1个月)的，其股息红利所得全额计入应纳税所得额；持股期限在1个月以上至1年(含1年)的，暂减按50%计入应纳税所得额；持股期限超过1年的，股息红利所得暂免征收个人所得税。上述所得统一适用20%的税率计征个人所得税。

(4) 对于基金从事A股买卖，出让方按0.10%的税率缴纳证券(股票)交易印花税，对受让方不再缴纳印花税；自2023年8月28日起，出让方减按0.05%的税率缴纳证券(股票)交易印花税。

(5) 本基金的城市维护建设税、教育费附加和地方教育附加等税费按照实际缴纳增值税额的适用比例计算缴纳。

6.4.7 重要财务报表项目的说明

6.4.7.1 货币资金

单位：人民币元

项目	本期末 2024 年 6 月 30 日
活期存款	11,673,665.90
等于：本金	11,672,301.60
加：应计利息	1,364.30
减：坏账准备	-
定期存款	-
等于：本金	-
加：应计利息	-
减：坏账准备	-
其中：存款期限 1 个月以内	-
存款期限 1-3 个月	-
存款期限 3 个月以上	-

其他存款	4,685,802.61
等于：本金	4,684,597.92
加：应计利息	1,204.69
减：坏账准备	-
合计	16,359,468.51

6.4.7.2 交易性金融资产

单位：人民币元

项目	本期末 2024 年 6 月 30 日			
	成本	应计利息	公允价值	公允价值变动
股票	312,393,006.94	-	297,800,931.78	-14,592,075.16
贵金属投资-金交所黄金合约	-	-	-	-
债券	交易所市场	-	-	-
	银行间市场	-	-	-
	合计	-	-	-
资产支持证券	-	-	-	-
基金	-	-	-	-
其他	-	-	-	-
合计	312,393,006.94	-	297,800,931.78	-14,592,075.16

6.4.7.3 衍生金融资产/负债

6.4.7.3.1 衍生金融资产/负债期末余额

本基金本报告期末无衍生金融工具。

6.4.7.4 买入返售金融资产

6.4.7.4.1 各项买入返售金融资产期末余额

本基金本报告期末无各项买入返售金融资产。

6.4.7.4.2 期末买断式逆回购交易中取得的债券

本基金本报告期末无买断式逆回购交易中取得的债券。

6.4.7.5 其他资产

本基金本报告期末无其他资产。

6.4.7.6 其他负债

单位：人民币元

项目	本期末 2024 年 6 月 30 日
应付券商交易单元保证金	-

应付赎回费	-
应付证券出借违约金	-
应付交易费用	-
其中：交易所市场	-
银行间市场	-
应付利息	-
预提费用	10,000.00
其他	17,514.75
合计	27,514.75

6.4.7.7 实收基金

金额单位：人民币元

招商中证 2000 指数增强 A		
项目	本期 2024 年 1 月 2 日(基金合同生效日)至 2024 年 6 月 30 日	
	基金份额 (份)	账面金额
基金合同生效日	89,161,287.63	89,161,287.63
本期申购	116,831,498.81	116,831,498.81
本期赎回 (以“-”号填列)	-138,288,223.85	-138,288,223.85
基金拆分/份额折算调整	-	-
本期末	67,704,562.59	67,704,562.59

招商中证 2000 指数增强 C		
项目	本期 2024 年 1 月 2 日(基金合同生效日)至 2024 年 6 月 30 日	
	基金份额 (份)	账面金额
基金合同生效日	353,632,990.59	353,632,990.59
本期申购	1,175,463,008.05	1,175,463,008.05
本期赎回 (以“-”号填列)	-1,240,005,313.14	-1,240,005,313.14
基金拆分/份额折算调整	-	-
本期末	289,090,685.50	289,090,685.50

注：1、本期申购含红利再投、转换入份（金）额，本期赎回含转换出份（金）额。

2、本基金自 2023 年 12 月 1 日至 2023 年 12 月 27 日止期间公开发售，有效净认购金额人民币 442,749,321.17 元，折算为 442,749,321.17 份基金份额。根据《招商中证 2000 指数增强型证券投资基金基金合同》的规定，经本基金注册登记人计算并确认，本基金认购资金在募集期内产生的利息人民币 44,957.05 元，折算为 44,957.05 份基金份额，划入基金持有人账户，两者合计 442,794,278.22 份基金份额。

6.4.7.8 未分配利润

单位：人民币元

招商中证 2000 指数增强 A

项目	已实现部分	未实现部分	未分配利润合计
基金合同生效日	-	-	-
加：会计政策变更	-	-	-
前期差错更正	-	-	-
其他	-	-	-
本期期初	-	-	-
本期利润	-2,551,875.65	-2,753,647.71	-5,305,523.36
本期基金份额交易产生的变动数	-1,254,976.48	-269,392.36	-1,524,368.84
其中：基金申购款	-4,449,876.02	-1,074,393.36	-5,524,269.38
基金赎回款	3,194,899.54	805,001.00	3,999,900.54
本期已分配利润	-	-	-
本期末	-3,806,852.13	-3,023,040.07	-6,829,892.20

招商中证 2000 指数增强 C			
项目	已实现部分	未实现部分	未分配利润合计
基金合同生效日	-	-	-
加：会计政策变更	-	-	-
前期差错更正	-	-	-
其他	-	-	-
本期期初	-	-	-
本期利润	-11,343,597.90	-11,838,427.45	-23,182,025.35
本期基金份额交易产生的变动数	-5,280,425.55	-1,061,168.16	-6,341,593.71
其中：基金申购款	-45,371,484.41	-31,348,682.87	-76,720,167.28
基金赎回款	40,091,058.86	30,287,514.71	70,378,573.57
本期已分配利润	-	-	-
本期末	-16,624,023.45	-12,899,595.61	-29,523,619.06

6.4.7.9 存款利息收入

单位：人民币元

项目	本期 2024 年 1 月 2 日（基金合同生效日）至 2024 年 6 月 30 日
活期存款利息收入	264,433.50
定期存款利息收入	-
其他存款利息收入	-
结算备付金利息收入	825.12
其他	25,417.22
合计	290,675.84

6.4.7.10 股票投资收益

6.4.7.10.1 股票投资收益项目构成

单位：人民币元

项目	本期 2024 年 1 月 2 日（基金合同生效日）
----	----------------------------

	至 2024 年 6 月 30 日
股票投资收益——买卖股票差价收入	-15,907,204.35
股票投资收益——赎回差价收入	-
股票投资收益——申购差价收入	-
股票投资收益——证券出借差价收入	-
合计	-15,907,204.35

6.4.7.10.2 股票投资收益——买卖股票差价收入

单位：人民币元

项目	本期 2024 年 1 月 2 日（基金合同生效日） 至 2024 年 6 月 30 日
卖出股票成交总额	830,589,759.86
减：卖出股票成本总额	845,108,282.85
减：交易费用	1,388,681.36
买卖股票差价收入	-15,907,204.35

6.4.7.10.3 股票投资收益——赎回差价收入

本基金本报告期内无股票赎回差价收入。

6.4.7.10.4 股票投资收益——申购差价收入

本基金本报告期内无股票申购差价收入。

6.4.7.10.5 股票投资收益——证券出借差价收入

本基金本报告期内无证券出借差价收入。

6.4.7.11 债券投资收益

6.4.7.11.1 债券投资收益项目构成

单位：人民币元

项目	本期 2024 年 1 月 2 日（基金合同生效日） 至 2024 年 6 月 30 日
债券投资收益——利息收入	2,102.07
债券投资收益——买卖债券（债转股及债券到期兑付）差价收入	21,251.76
债券投资收益——赎回差价收入	-
债券投资收益——申购差价收入	-
合计	23,353.83

6.4.7.11.2 债券投资收益——买卖债券差价收入

单位：人民币元

项目	本期 2024 年 1 月 2 日（基金合同生效日）至 2024 年 6 月 30 日
卖出债券（债转股及债券到期兑付）	694,341.14

成交总额	
减：卖出债券（债转股及债券到期兑付）成本总额	660,765.60
减：应计利息总额	12,313.48
减：交易费用	10.30
买卖债券差价收入	21,251.76

6.4.7.11.3 债券投资收益——赎回差价收入

本基金本报告期内无债券赎回差价收入。

6.4.7.11.4 债券投资收益——申购差价收入

本基金本报告期内无债券申购差价收入。

6.4.7.12 资产支持证券投资收益

6.4.7.12.1 资产支持证券投资收益项目构成

本基金本报告期内无资产支持证券投资收益。

6.4.7.12.2 资产支持证券投资收益——买卖资产支持证券差价收入

本基金本报告期内无买卖资产支持证券差价收入。

6.4.7.12.3 资产支持证券投资收益——赎回差价收入

本基金本报告期内无资产支持证券赎回差价收入。

6.4.7.12.4 资产支持证券投资收益——申购差价收入

本基金本报告期内无资产支持证券申购差价收入。

6.4.7.13 贵金属投资收益

6.4.7.13.1 贵金属投资收益项目构成

本基金本报告期内无贵金属投资收益。

6.4.7.13.2 贵金属投资收益——买卖贵金属差价收入

本基金本报告期内无买卖贵金属差价收入。

6.4.7.13.3 贵金属投资收益——赎回差价收入

本基金本报告期内无贵金属赎回差价收入。

6.4.7.13.4 贵金属投资收益——申购差价收入

本基金本报告期内无贵金属申购差价收入。

6.4.7.14 衍生工具收益

6.4.7.14.1 衍生工具收益——买卖权证差价收入

本基金本报告期内无衍生工具买卖权证差价收入。

6.4.7.14.2 衍生工具收益——其他投资收益

本基金本报告期内无衍生工具其他投资收益。

6.4.7.15 股利收益

单位：人民币元

项目	本期 2024 年 1 月 2 日（基金合同生效日） 至 2024 年 6 月 30 日
股票投资产生的股利收益	2,613,987.98
其中：证券出借权益补偿收入	-
基金投资产生的股利收益	-
合计	2,613,987.98

6.4.7.16 公允价值变动收益

单位：人民币元

项目名称	本期 2024 年 1 月 2 日（基金合同生效日）至 2024 年 6 月 30 日
1.交易性金融资产	-14,592,075.16
——股票投资	-14,592,075.16
——债券投资	-
——资产支持证券投资	-
——贵金属投资	-
——其他	-
2.衍生工具	-
——权证投资	-
3.其他	-
减：应税金融商品公允价值变动产生的预估增值税	-
合计	-14,592,075.16

6.4.7.17 其他收入

单位：人民币元

项目	本期 2024 年 1 月 2 日（基金合同生效日） 至 2024 年 6 月 30 日
基金赎回费收入	625,003.13
合计	625,003.13

6.4.7.18 信用减值损失

本基金本报告期内无信用减值损失。

6.4.7.19 其他费用

单位：人民币元

项目	本期 2024 年 1 月 2 日（基金合同生效日）至 2024 年 6 月 30 日
审计费用	10,000.00
信息披露费	-
证券出借违约金	-
其他	5,456.05
合计	15,456.05

6.4.8 或有事项、资产负债表日后事项的说明

6.4.8.1 或有事项

截至资产负债表日，本基金无需要说明的重大或有事项。

6.4.8.2 资产负债表日后事项

截至财务报告批准报出日，本基金无需要披露的资产负债表日后事项。

6.4.9 关联方关系

6.4.9.1 本报告期存在控制关系或其他重大利害关系的关联方发生变化的情况

本报告期内存在控制关系或其他重大利害关系的关联方未发生变化。

6.4.9.2 本报告期与基金发生关联交易的各关联方

关联方名称	与本基金的关系
招商基金管理有限公司	基金管理人
中信银行股份有限公司	基金托管人
招商银行股份有限公司(以下简称“招商银行”)	基金管理人的股东
招商证券股份有限公司(以下简称“招商证券”)	基金管理人的股东

注：基金的主要关联方包含基金管理人、基金管理人的股东及子公司、基金托管人等。

6.4.10 本报告期及上年度可比期间的关联方交易

6.4.10.1 通过关联方交易单元进行的交易

6.4.10.1.1 股票交易

本基金本报告期内无通过关联方交易单元进行的股票交易。

6.4.10.1.2 债券交易

本基金本报告期内无通过关联方交易单元进行的债券交易。

6.4.10.1.3 债券回购交易

本基金本报告期内无通过关联方交易单元进行的债券回购交易。

6.4.10.1.4 权证交易

本基金本报告期内无通过关联方交易单元进行的权证交易。

6.4.10.1.5 应支付关联方的佣金

本基金本报告期内无应支付关联方的佣金。

6.4.10.2 关联方报酬

6.4.10.2.1 基金管理费

单位：人民币元

项目	本期 2024 年 1 月 2 日（基金合同生效日）至 2024 年 6 月 30 日
当期发生的基金应支付的管理费	1,067,849.39
其中：应支付销售机构的客户维护费	341,107.75
应支付基金管理人的净管理费	726,741.64
应支付投资顾问的投资顾问费	-

注：支付基金管理人的基金管理人报酬按前一日基金资产净值×0.80%的年费率计提，逐日累计至每月月底，按月支付。其计算公式为：

$$\text{日基金管理人报酬} = \text{前一日基金资产净值} \times 0.80\% \div \text{当年天数}$$

6.4.10.2.2 基金托管费

单位：人民币元

项目	本期 2024 年 1 月 2 日（基金合同生效日）至 2024 年 6 月 30 日
当期发生的基金应支付的托管费	133,481.15

注：支付基金托管人的基金托管费按前一日基金资产净值×0.10%的年费率计提，逐日累计至每月月底，按月支付。其计算公式为：

$$\text{日基金托管费} = \text{前一日基金资产净值} \times 0.10\% \div \text{当年天数}$$

6.4.10.2.3 销售服务费

单位：人民币元

获得销售服务费的各关联方名称	本期 2024 年 1 月 2 日(基金合同生效日)至 2024 年 6 月 30 日		
	当期发生的基金应支付的销售服务费		
	招商中证 2000 指数增强 A	招商中证 2000 指数增强 C	合计
招商基金管理有限公司	-	9,175.49	9,175.49
招商银行	-	6,147.17	6,147.17
招商证券	-	76.40	76.40
中信银行	-	16,574.81	16,574.81
合计	-	31,973.87	31,973.87

注：本基金的 C 类基金份额的年销售服务费率为 0.30%，逐日累计至每月月底，按月支付。其计算公式为：

C 类份额日销售服务费=前一日 C 类基金资产净值×0.30%÷当年天数

6.4.10.3 与关联方进行银行间同业市场的债券（含回购）交易

本基金本报告期内无与关联方进行银行间同业市场的债券（含回购）交易。

6.4.10.4 报告期内转融通证券出借业务发生重大关联交易事项的说明

6.4.10.4.1 与关联方通过约定申报方式进行的适用固定期限费率的证券出借业务的情况

本基金本报告期内无与关联方通过约定申报方式进行的适用固定期限费率的证券出借业务的情况。

6.4.10.4.2 与关联方通过约定申报方式进行的适用市场化期限费率的证券出借业务的情况

本基金本报告期内无与关联方通过约定申报方式进行的适用市场化期限费率的证券出借业务的情况。

6.4.10.5 各关联方投资本基金的情况

6.4.10.5.1 报告期内基金管理人运用固有资金投资本基金的情况

本报告期内基金管理人无运用固有资金投资本基金的情况。

6.4.10.5.2 报告期末除基金管理人之外的其他关联方投资本基金的情况

本报告期末除基金管理人之外的其他关联方无投资本基金的情况。

6.4.10.6 由关联方保管的银行存款余额及当期产生的利息收入

单位：人民币元

关联方名称	本期 2024 年 1 月 2 日（基金合同生效日）至 2024 年 6 月 30 日	
	期末余额	当期利息收入
中信银行-活期	11,673,665.90	264,433.50

注：本基金的银行存款由基金托管人中信银行股份有限公司保管，按银行约定利率计息。

6.4.10.7 本基金在承销期内参与关联方承销证券的情况

单位：人民币元

本期 2024 年 1 月 2 日（基金合同生效日）至 2024 年 6 月 30 日					
关联方名称	证券代码	证券名称	发行方式	基金在承销期内买入	
				数量（单位：股/张）	总金额
招商证券	688692	达梦数据	新股获配	1,116	97,047.36

注：本表已包含托管人的关联方承销期内承销的证券。

6.4.11 利润分配情况

6.4.11.1 利润分配情况——固定净值型货币市场基金之外的基金

本基金本报告期内未进行利润分配。

6.4.12 期末（2024 年 06 月 30 日）本基金持有的流通受限证券

6.4.12.1 因认购新发/增发证券而于期末持有的流通受限证券

金额单位：人民币元

6.4.12.1.1 受限证券类别：股票										
证券代码	证券名称	成功认购日	受限期	流通受限类型	认购价格	期末估值单价	数量（单位：股）	期末成本总额	期末估值总额	备注
001359	平安电工	2024年3月19日	6个月	新股流通受限	17.39	20.60	184	3,199.76	3,790.40	-
001389	广合科技	2024年3月26日	6个月	新股流通受限	17.43	34.56	222	3,869.46	7,672.32	-
301392	汇成真空	2024年5月28日	6个月	新股流通受限	12.20	41.66	219	2,671.80	9,123.54	-
301536	星辰科技	2024年3月20日	6个月	新股流通受限	16.16	32.27	481	7,772.96	15,521.87	-
301538	骏鼎达	2024年3月13日	6个月	新股流通受限	55.82	91.24	149	5,972.74	13,594.76	-
301539	宏鑫科技	2024年4月3日	6个月	新股流通受限	10.64	19.82	361	3,841.04	7,155.02	-
301565	中仑新材	2024年6月13日	6个月	新股流通受限	11.88	18.98	695	8,256.60	13,191.10	-
301580	爱迪特	2024年6月19日	6个月	新股流通受限	44.95	65.93	202	9,079.90	13,317.86	-
301587	中瑞股份	2024年3月27日	6个月	新股流通受限	21.73	25.26	306	6,649.38	7,729.56	-
301588	美新科技	2024年3月6日	6个月	新股流通受限	14.50	21.25	257	3,726.50	5,461.25	-
603285	键邦股份	2024年6月28日	1个月内（含）	新股流通受限	18.65	18.65	1,158	21,596.70	21,596.70	-

603285	键邦股份	2024年6月28日	6个月	新股流通受限	18.65	18.65	129	2,405.85	2,405.85	-
603344	星德胜	2024年3月13日	6个月	新股流通受限	19.18	22.66	182	3,490.76	4,124.12	-
603350	安乃达	2024年6月26日	1个月内(含)	新股流通受限	20.56	20.56	945	19,429.20	19,429.20	-
603350	安乃达	2024年6月26日	6个月	新股流通受限	20.56	20.56	106	2,179.36	2,179.36	-
603381	永臻股份	2024年6月19日	6个月	新股流通受限	23.35	25.13	137	3,198.95	3,442.81	-
688530	欧莱新材	2024年4月29日	6个月	新股流通受限	9.60	16.10	344	3,302.40	5,538.40	-
688691	灿芯股份	2024年4月2日	6个月	新股流通受限	19.86	42.51	247	4,905.42	10,499.97	-
688692	达梦数据	2024年6月4日	6个月	新股流通受限	86.96	174.93	112	9,739.52	19,592.16	-
688695	中创股份	2024年3月6日	6个月	新股流通受限	22.43	31.55	186	4,171.98	5,868.30	-

6.4.12.1.2 受限证券类别：债券

证券代码	证券名称	成功认购日	受限期	流通受限类型	认购价格	期末估值单价	数量(单位:张)	期末成本总额	期末估值总额	备注
-	-	-	-	-	-	-	-	-	-	-

注：对于在流通受限期内发生送股的股票，上表列示的数量为原受限股票数量与送股数量的加总。

6.4.12.2 期末持有的暂时停牌等流通受限股票

本基金本报告期末未持有暂时停牌等流通受限股票。

6.4.12.3 期末债券正回购交易中作为抵押的债券

6.4.12.3.1 银行间市场债券正回购

本基金本报告期末无因银行间市场债券正回购交易而抵押的债券。

6.4.12.3.2 交易所市场债券正回购

本基金本报告期末无因交易所市场债券正回购交易而抵押的债券。

6.4.12.4 期末参与转融通证券出借业务的证券

本基金本报告期末无参与转融通证券出借业务的证券。

6.4.13 金融工具风险及管理

本基金为股票型基金，本基金的运作涉及的金融工具主要包括股票投资、债券投资等。与这些金融工具有关的风险，以及本基金的基金管理人管理这些风险所采取的风险管理政策如下所述。

6.4.13.1 风险管理政策和组织架构

本基金的基金管理人从事风险管理的目标是提升本基金风险调整后收益水平，保证本基金的基金资产安全，维护基金份额持有人利益。基于该风险管理目标，本基金的基金管理人风险管理的基本策略是识别和分析本基金运作时本基金面临各种类型的风险，确定适当的风险容忍度，并及时可靠地对各种风险进行监督，将风险控制在限定的范围之内。本基金目前面临的主要风险包括：市场风险、信用风险和流动性风险。

本基金的基金管理人建立了以全面、独立、互相制约以及定性和定量相结合为原则的，监事会、董事会及下设风险控制委员会、督察长、风险管理委员会、法律合规部和风险管理部等多层次的风险管理组织架构体系。

6.4.13.2 信用风险

信用风险是指金融工具的一方到期无法履行约定义务致使本基金遭受损失的风险。本基金的信用风险主要存在于银行存款、结算备付金、存出保证金、债券投资、资产支持证券投资及其他。

本基金的银行存款存放于本基金的基金托管人，与该银行存款相关的信用风险不重大。本基金在证券交易所进行的交易均与中国证券登记结算有限责任公司完成证券交收和款项清算，因此违约风险发生的可能性很小；本基金在进行银行间同业市场交易前均对交易对手进行信用评估并采用券款对付交割方式，以控制相应的信用风险。

对于与债券投资、资产支持证券投资等投资品种相关的信用风险，本基金的基金管理人通过对投资品种的信用等级评估来选择适当的投资对象，并限制单个投资品种的持有比例来管理信用风险。附注 6.4.13.2.1 至 6.4.13.2.6 列示了本基金所持有的债券投资及资产支持证券投资的信用评级，该信用评级不包括本基金所持有的国债、央行票据、政策性金融债。

6.4.13.2.1 按短期信用评级列示的债券投资

本基金本报告期末无按短期信用评级列示的债券投资。

6.4.13.2.2 按短期信用评级列示的资产支持证券投资

本基金本报告期末无按短期信用评级列示的资产支持证券投资。

6.4.13.2.3 按短期信用评级列示的同业存单投资

本基金本报告期末无按短期信用评级列示的同业存单投资。

6.4.13.2.4 按长期信用评级列示的债券投资

本基金本报告期末无按长期信用评级列示的债券投资。

6.4.13.2.5 按长期信用评级列示的资产支持证券投资

本基金本报告期末无按长期信用评级列示的资产支持证券投资。

6.4.13.2.6 按长期信用评级列示的同业存单投资

本基金本报告期末无按长期信用评级列示的同业存单投资。

6.4.13.3 流动性风险

6.4.13.3.1 报告期内本基金组合资产的流动性风险分析

流动性风险是指基金管理人未能以合理价格及时变现基金资产以支付投资者赎回款项的风险。本基金流动性风险来源于基金约定开放日兑付赎回资金的流动性风险，以及因部分投资品种交易不活跃而出现的变现风险以及因投资集中而无法在市场出现剧烈波动的情况下以合理价格变现投资的风险。本基金所持有的金融资产主要在证券交易所和银行间同业市场交易。除附注 6.4.12 所披露的流通受限不能自由转让的基金资产外，本基金未持有其他有重大流动性风险的投资品种。除卖出回购金融资产外，本基金所持有的金融负债的合同约定到期日均为一年以内且不计息，可赎回基金份额净值(所有者权益)无固定到期日且不计息，因此账面余额即为未折现的合约到期现金流量。

针对兑付赎回资金的流动性风险，本基金的基金管理人在基金合同约定巨额赎回条款，设计了非常情况下赎回资金的处理模式，控制因开放模式带来的流动性风险，有效保障基金持有人利益。

日常流动性风险管理中，本基金的基金管理人每日监控和预测本基金的流动性指标，通过对投资品种的流动性指标来持续地评估、选择、跟踪和控制基金投资的流动性风险。同时，本基金通过预留一定的现金头寸，并且在需要时可通过卖出回购金融资产方式融入短期资金，以缓解流动性风险。

6.4.13.4 市场风险

市场风险是指基金所持金融工具的公允价值或未来现金流量因所处市场各类价格因素的变动而发生波动的风险，包括利率风险、外汇风险和其他价格风险。

6.4.13.4.1 利率风险

利率风险是指利率敏感性金融工具的公允价值及将来现金流受市场利率变动而发生波动的风险。本基金的基金管理人日常通过对利率水平的预测、分析收益率曲线及优化利率重新定价日组合等方法对上述利率风险进行管理。

下表统计了本基金面临的利率风险敞口。表中所示为本基金资产及交易形成负债的公允价值，并按照合约规定的重新定价日或到期日孰早者进行了分类。

6.4.13.4.1.1 利率风险敞口

单位：人民币元

本期末 2024 年 6 月 30 日	1 年以内	1-5 年	5 年以上	不计息	合计
资产					
货币资金	16,359,468.51	-	-	-	16,359,468.51
结算备付金	500,825.12	-	-	-	500,825.12
存出保证金	-	-	-	-	-
交易性金融资产	-	-	-	297,800,931.78	297,800,931.78
衍生金融资产	-	-	-	-	-
买入返售金融资产	-	-	-	-	-
债权投资	-	-	-	-	-
应收股利	-	-	-	-	-
应收申购款	-	-	-	10,746,720.54	10,746,720.54
应收清算款	-	-	-	-	-
其他资产	-	-	-	-	-
资产总计	16,860,293.63	-	-	308,547,652.32	325,407,945.95
负债					
应付赎回款	-	-	-	4,656,446.76	4,656,446.76
应付管理人报酬	-	-	-	197,532.93	197,532.93
应付托管费	-	-	-	24,691.60	24,691.60
应付清算款	-	-	-	-	-
卖出回购金融资产款	-	-	-	-	-
应付销售服务费	-	-	-	60,023.08	60,023.08
应付投资顾问费	-	-	-	-	-
应付利润	-	-	-	-	-
应交税费	-	-	-	-	-
其他负债	-	-	-	27,514.75	27,514.75
负债总计	-	-	-	4,966,209.12	4,966,209.12
利率敏感度缺口	16,860,293.63	-	-	303,581,443.20	320,441,736.83

注：上表按金融资产和金融负债的重新定价日或到期日孰早者进行分类。

6.4.13.4.1.2 利率风险的敏感性分析

本基金本报告期末无利率风险的敏感性分析。

6.4.13.4.2 其他价格风险

其他价格风险是指交易性金融资产的公允价值受市场利率和外汇汇率以外的市场价格因素变动发生波动的风险,该风险可能与特定投资品种相关,也有可能与整体投资品种相关。本基金主要投资于证券交易所上市或银行间同业市场交易的债券和股票,所有市场价格因素引起的金融资产公允价值变动均直接反映在当期损益中。本基金在构建资产配置和基金资产投资组合的基础上,通过建立事前和事后跟踪误差的方式,对基金资产的市场价格风险进行管理。

6.4.13.4.2.1 其他价格风险敞口

金额单位:人民币元

项目	本期末 2024 年 6 月 30 日	
	公允价值	占基金资产净值比例 (%)
交易性金融资产-股票投资	297,800,931.78	92.93
交易性金融资产-基金投资	-	-
交易性金融资产-贵金属投资	-	-
衍生金融资产-权证投资	-	-
其他	-	-
合计	297,800,931.78	92.93

6.4.13.4.2.2 其他价格风险的敏感性分析

假设	1.若对市场价格敏感的权益性投资的市场价格上升或下降 5%	
	2.其他市场变量保持不变	
分析	相关风险变量的变动	对资产负债表日基金资产净值的影响金额(单位:人民币元)
		本期末(2024年6月30日)
	1. 权益性投资的市场价格上升 5%	14,890,046.59
	2. 权益性投资的市场价格下降 5%	-14,890,046.59

6.4.14 公允价值

6.4.14.1 金融工具公允价值计量的方法

公允价值计量结果所属的层次,由对公允价值计量整体而言具有重要意义的输入值所属的最低层次决定:第一层次:相同资产或负债在活跃市场上未经调整的报价;第二层次:除第一层次输入值外相关资产或负债直接或间接可观察的输入值;第三层次:相关资产或负债的不可观察输入值。

6.4.14.2 持续的以公允价值计量的金融工具

6.4.14.2.1 各层次金融工具的公允价值

单位：人民币元

公允价值计量结果所属的层次	本期末 2024 年 6 月 30 日	上年度末 2023 年 12 月 31 日
第一层次	297,609,697.23	-
第二层次	45,611.11	-
第三层次	145,623.44	-
合计	297,800,931.78	-

6.4.14.2 公允价值所属层次间的重大变动

本基金以导致各层次之间转换的事项发生日为确认各层次之间转换的时点。

对于证券交易所上市的股票和债券，若出现重大事项停牌、交易不活跃(包括涨跌停时的交易不活跃)或属于非公开发行等情况，本基金不会于停牌日至交易恢复活跃日期间、交易不活跃期间及限售期间将相关股票和债券的公允价值列入第一层次；并根据估值调整中采用的不可观察输入值对于公允价值的影响程度，确定相关股票和债券公允价值应属第二层次还是第三层次。

6.4.14.3 非持续的以公允价值计量的金融工具的说明

本基金本报告期末未持有非持续的以公允价值计量的金融工具。

6.4.14.4 不以公允价值计量的金融工具的相关说明

不以公允价值计量的金融工具主要包括应收款项、卖出回购金融资产和其他金融负债，其账面价值与公允价值之间无重大差异。

6.4.15 有助于理解和分析会计报表需要说明的其他事项

本基金本报告期内无需要说明有助于理解和分析会计报表的其他事项。

§ 7 投资组合报告

7.1 期末基金资产组合情况

金额单位：人民币元

序号	项目	金额	占基金总资产的比例 (%)
1	权益投资	297,800,931.78	91.52
	其中：股票	297,800,931.78	91.52
2	基金投资	-	-
3	固定收益投资	-	-
	其中：债券	-	-
	资产支持证券	-	-
4	贵金属投资	-	-

5	金融衍生品投资	-	-
6	买入返售金融资产	-	-
	其中：买断式回购的买入返售金融资产	-	-
7	银行存款和结算备付金合计	16,860,293.63	5.18
8	其他各项资产	10,746,720.54	3.30
9	合计	325,407,945.95	100.00

7.2 期末按行业分类的股票投资组合

7.2.1 期末指数投资按行业分类的境内股票投资组合

金额单位：人民币元

代码	行业类别	公允价值（元）	占基金资产净值比例(%)
A	农、林、牧、渔业	767,417.00	0.24
B	采矿业	1,135,708.00	0.35
C	制造业	209,694,087.99	65.44
D	电力、热力、燃气及水生产和供应业	709,654.00	0.22
E	建筑业	3,014,334.00	0.94
F	批发和零售业	3,452,970.00	1.08
G	交通运输、仓储和邮政业	736,356.00	0.23
H	住宿和餐饮业	-	-
I	信息传输、软件和信息技术服务业	17,200,756.83	5.37
J	金融业	-	-
K	房地产业	1,052,640.00	0.33
L	租赁和商务服务业	2,683,311.00	0.84
M	科学研究和技术服务业	1,733,902.00	0.54
N	水利、环境和公共设施管理业	1,120,441.00	0.35
O	居民服务、修理和其他服务业	-	-
P	教育	3,183,119.00	0.99
Q	卫生和社会工作	-	-
R	文化、体育和娱乐业	-	-
S	综合	797,166.00	0.25
	合计	247,281,862.82	77.17

7.2.2 期末积极投资按行业分类境内股票投资组合

金额单位：人民币元

代码	行业类别	公允价值（元）	占基金资产净值比例(%)
A	农、林、牧、渔业	758,143.00	0.24
B	采矿业	-	-
C	制造业	32,456,279.01	10.13
D	电力、热力、燃气及水生产和	1,621,029.00	0.51

	供应业		
E	建筑业	556,380.00	0.17
F	批发和零售业	1,392,412.00	0.43
G	交通运输、仓储和邮政业	-	-
H	住宿和餐饮业	-	-
I	信息传输、软件和信息技术服务业	7,401,296.95	2.31
J	金融业	89,152.00	0.03
K	房地产业	-	-
L	租赁和商务服务业	-	-
M	科学研究和技术服务业	3,072,308.00	0.96
N	水利、环境和公共设施管理业	3,172,069.00	0.99
O	居民服务、修理和其他服务业	-	-
P	教育	-	-
Q	卫生和社会工作	-	-
R	文化、体育和娱乐业	-	-
S	综合	-	-
	合计	50,519,068.96	15.77

7.2.3 报告期末按行业分类的港股通投资股票投资组合

本基金本报告期末未持有港股通投资股票。

7.3 期末按公允价值占基金资产净值比例大小排序的所有股票投资明细

7.3.1 报告期末指数投资按公允价值占基金资产净值比例大小排序的所有股票投资明细

金额单位：人民币元

序号	股票代码	股票名称	数量（股）	公允价值（元）	占基金资产净值比例（%）
1	002225	濮耐股份	506,400	2,071,176.00	0.65
2	002106	莱宝高科	188,100	2,050,290.00	0.64
3	002073	软控股份	276,500	2,043,335.00	0.64
4	002662	京威股份	651,600	1,980,864.00	0.62
5	601500	通用股份	368,800	1,969,392.00	0.61
6	002380	科远智慧	107,000	1,958,100.00	0.61
7	300176	派生科技	443,200	1,954,512.00	0.61
8	002787	华源控股	288,600	1,950,936.00	0.61
9	000521	长虹美菱	256,900	1,947,302.00	0.61
10	300441	鲍斯股份	326,700	1,937,331.00	0.60
11	300228	富瑞特装	354,800	1,937,208.00	0.60
12	600590	泰豪科技	506,700	1,930,527.00	0.60
13	603367	辰欣药业	137,800	1,920,932.00	0.60

14	603158	腾龙股份	272,400	1,917,696.00	0.60
15	600262	北方股份	116,700	1,917,381.00	0.60
16	002666	德联集团	529,600	1,917,152.00	0.60
17	002084	海鸥住工	779,000	1,908,550.00	0.60
18	605066	天正电气	341,225	1,900,623.25	0.59
19	300515	三德科技	191,900	1,894,053.00	0.59
20	002140	东华科技	241,200	1,869,300.00	0.58
21	605198	安德利	70,556	1,862,678.40	0.58
22	003038	鑫铂股份	123,600	1,825,572.00	0.57
23	300842	帝科股份	46,480	1,803,424.00	0.56
24	002543	万和电气	178,300	1,775,868.00	0.55
25	603017	中衡设计	195,700	1,733,902.00	0.54
26	300194	福安药业	450,400	1,684,496.00	0.53
27	603681	永冠新材	112,000	1,428,000.00	0.45
28	301066	万事利	167,600	1,357,560.00	0.42
29	000551	创元科技	154,800	1,351,404.00	0.42
30	603121	华培动力	182,200	1,297,264.00	0.40
31	300165	天瑞仪器	597,800	1,267,336.00	0.40
32	301187	欧圣电气	50,700	1,229,475.00	0.38
33	002296	辉煌科技	118,900	1,225,859.00	0.38
34	600661	昂立教育	108,700	1,220,701.00	0.38
35	002448	中原内配	210,500	1,208,270.00	0.38
36	301128	强瑞技术	30,200	1,201,960.00	0.38
37	603507	振江股份	36,500	1,197,930.00	0.37
38	000524	岭南控股	147,800	1,191,268.00	0.37
39	300879	大叶股份	88,100	1,178,778.00	0.37
40	300100	双林股份	109,300	1,177,161.00	0.37
41	301011	华立科技	76,200	1,174,242.00	0.37
42	301110	青木科技	39,700	1,172,341.00	0.37
43	002970	锐明技术	32,500	1,170,975.00	0.37
44	600114	东睦股份	81,300	1,169,907.00	0.37
45	300279	和晶科技	279,500	1,165,515.00	0.36
46	603809	豪能股份	144,132	1,164,586.56	0.36
47	300881	盛德鑫泰	45,300	1,163,757.00	0.36
48	002026	山东威达	140,200	1,163,660.00	0.36
49	300473	德尔股份	85,500	1,163,655.00	0.36
50	002766	索菱股份	240,200	1,162,568.00	0.36
51	002686	亿利达	277,400	1,162,306.00	0.36
52	002835	同为股份	68,700	1,160,343.00	0.36
53	300230	永利股份	345,300	1,160,208.00	0.36
54	000570	苏常柴 A	259,500	1,159,965.00	0.36
55	605196	华通线缆	110,200	1,159,304.00	0.36
56	600513	联环药业	142,700	1,157,297.00	0.36

57	001207	联科科技	79,700	1,157,244.00	0.36
58	300439	美康生物	126,200	1,155,992.00	0.36
59	300858	科拓生物	78,400	1,154,048.00	0.36
60	001234	泰慕士	67,900	1,153,621.00	0.36
61	002876	三利谱	47,800	1,152,936.00	0.36
62	605018	长华集团	127,200	1,152,432.00	0.36
63	002845	同兴达	87,100	1,151,462.00	0.36
64	002980	华盛昌	52,600	1,151,414.00	0.36
65	300472	新元科技	259,900	1,151,357.00	0.36
66	301330	熵基科技	51,100	1,148,728.00	0.36
67	002392	北京利尔	364,300	1,147,545.00	0.36
68	002066	瑞泰科技	144,300	1,147,185.00	0.36
69	300566	激智科技	82,000	1,147,180.00	0.36
70	301028	东亚机械	130,800	1,147,116.00	0.36
71	300047	天源迪科	175,100	1,145,154.00	0.36
72	300310	宜通世纪	306,600	1,143,618.00	0.36
73	000530	冰山冷热	315,900	1,143,558.00	0.36
74	603618	杭电股份	260,900	1,142,742.00	0.36
75	603890	春秋电子	126,100	1,142,466.00	0.36
76	003000	劲仔食品	94,800	1,142,340.00	0.36
77	002165	红宝丽	346,100	1,142,130.00	0.36
78	300241	瑞丰光电	278,500	1,141,850.00	0.36
79	601700	风范股份	260,100	1,141,839.00	0.36
80	605007	五洲特纸	90,400	1,141,752.00	0.36
81	300909	汇创达	51,100	1,141,574.00	0.36
82	603558	健盛集团	114,700	1,141,265.00	0.36
83	300582	英飞特	133,300	1,141,048.00	0.36
84	603380	易德龙	56,700	1,138,536.00	0.36
85	002519	银河电子	231,800	1,138,138.00	0.36
86	600819	耀皮玻璃	269,600	1,137,712.00	0.36
87	603987	康德莱	186,200	1,137,682.00	0.36
88	002630	华西能源	536,400	1,137,168.00	0.35
89	603408	建霖家居	86,200	1,136,978.00	0.35
90	603727	博迈科	86,300	1,135,708.00	0.35
91	002933	新兴装备	49,300	1,129,463.00	0.35
92	002420	毅昌科技	247,300	1,127,688.00	0.35
93	603916	苏博特	168,000	1,127,280.00	0.35
94	600987	航民股份	158,900	1,121,834.00	0.35
95	002462	嘉事堂	102,500	1,121,350.00	0.35
96	600292	远达环保	238,900	1,120,441.00	0.35
97	300870	欧陆通	25,800	1,119,204.00	0.35
98	300307	慈星股份	188,100	1,119,195.00	0.35
99	300192	科德教育	113,900	1,118,498.00	0.35

100	001238	浙江正特	56,400	1,117,848.00	0.35
101	603387	基蛋生物	144,000	1,117,440.00	0.35
102	605277	新亚电子	86,460	1,117,063.20	0.35
103	002849	威星智能	100,000	1,116,000.00	0.35
104	002571	德力股份	229,000	1,115,230.00	0.35
105	605080	浙江自然	70,300	1,112,146.00	0.35
106	300908	仲景食品	39,950	1,109,811.00	0.35
107	002870	香山股份	37,200	1,109,676.00	0.35
108	603897	长城科技	63,200	1,109,160.00	0.35
109	605068	明新旭腾	83,900	1,105,802.00	0.35
110	603365	水星家纺	70,500	1,103,325.00	0.34
111	301123	奕东电子	61,400	1,102,130.00	0.34
112	300410	正业科技	215,200	1,101,824.00	0.34
113	300145	中金环境	440,600	1,101,500.00	0.34
114	002768	国恩股份	58,900	1,101,430.00	0.34
115	600222	太龙药业	261,700	1,099,140.00	0.34
116	603396	金辰股份	33,800	1,097,486.00	0.34
117	603661	恒林股份	26,000	1,097,460.00	0.34
118	002615	哈尔斯	176,900	1,096,780.00	0.34
119	002897	意华股份	29,100	1,095,906.00	0.34
120	000949	新乡化纤	321,200	1,092,080.00	0.34
121	603173	福斯达	50,300	1,092,013.00	0.34
122	603808	歌力思	172,300	1,090,659.00	0.34
123	603186	华正新材	45,800	1,089,124.00	0.34
124	002551	尚荣医疗	466,900	1,087,877.00	0.34
125	002035	华帝股份	171,900	1,070,937.00	0.33
126	300950	德固特	69,700	1,062,228.00	0.33
127	603859	能科科技	50,388	1,059,155.76	0.33
128	603901	永创智能	146,600	1,039,394.00	0.32
129	002664	信质集团	85,800	1,021,020.00	0.32
130	603050	科林电气	41,760	1,013,097.60	0.32
131	600152	维科技术	205,800	987,840.00	0.31
132	000541	佛山照明	196,500	956,955.00	0.30
133	300280	紫天科技	61,600	938,784.00	0.29
134	300976	达瑞电子	20,400	935,340.00	0.29
135	000757	浩物股份	370,400	929,704.00	0.29
136	002668	TCL 智家	94,000	851,640.00	0.27
137	002301	齐心集团	175,900	849,597.00	0.27
138	000526	学大教育	13,700	843,920.00	0.26
139	603950	长源东谷	62,300	839,804.00	0.26
140	002521	齐峰新材	70,700	830,725.00	0.26
141	002255	海陆重工	169,800	830,322.00	0.26
142	300553	集智股份	33,700	825,313.00	0.26

143	002083	孚日股份	194,700	823,581.00	0.26
144	688287	观典防务	155,600	818,456.00	0.26
145	300508	维宏股份	42,000	816,060.00	0.25
146	300560	中富通	75,400	815,828.00	0.25
147	603508	思维列控	43,200	810,000.00	0.25
148	600308	华泰股份	257,200	807,608.00	0.25
149	002580	圣阳股份	131,000	805,650.00	0.25
150	603516	淳中科技	25,500	805,035.00	0.25
151	002919	名臣健康	69,100	802,251.00	0.25
152	000532	华金资本	66,100	797,166.00	0.25
153	000707	双环科技	116,400	796,176.00	0.25
154	300195	长荣股份	189,500	794,005.00	0.25
155	600526	菲达环保	213,800	793,198.00	0.25
156	603629	利通电子	42,800	790,088.00	0.25
157	002360	同德化工	155,800	788,348.00	0.25
158	688159	有方科技	20,800	787,488.00	0.25
159	002688	金河生物	216,700	786,621.00	0.25
160	300016	北陆药业	178,300	786,303.00	0.25
161	002538	司尔特	174,400	781,312.00	0.24
162	688418	震有科技	45,600	781,128.00	0.24
163	300137	先河环保	182,900	779,154.00	0.24
164	688590	新致软件	60,327	778,218.30	0.24
165	002613	北玻股份	222,300	773,604.00	0.24
166	002570	贝因美	330,100	772,434.00	0.24
167	603095	越剑智能	58,900	772,179.00	0.24
168	000931	中关村	218,100	769,893.00	0.24
169	000576	甘化科工	128,300	769,800.00	0.24
170	300534	陇神戎发	108,400	767,472.00	0.24
171	300511	雪榕生物	296,300	767,417.00	0.24
172	002412	汉森制药	148,300	766,711.00	0.24
173	000042	中洲控股	193,500	764,325.00	0.24
174	002729	好利科技	82,000	760,960.00	0.24
175	002388	新亚制程	241,400	760,410.00	0.24
176	002094	青岛金王	424,700	760,213.00	0.24
177	688227	品高股份	62,507	756,959.77	0.24
178	603933	睿能科技	58,700	754,882.00	0.24
179	605186	健麾信息	33,600	754,656.00	0.24
180	603421	鼎信通讯	168,200	750,172.00	0.23
181	300835	龙磁科技	25,800	749,490.00	0.23
182	688226	威腾电气	42,101	735,925.48	0.23
183	600106	重庆路桥	169,600	729,280.00	0.23
184	002331	皖通科技	94,300	692,162.00	0.22
185	300872	天阳科技	49,600	657,200.00	0.21

186	603012	创力集团	146,300	652,498.00	0.20
187	001328	登康口腔	25,600	647,680.00	0.20
188	002322	理工能科	40,300	645,606.00	0.20
189	300380	安硕信息	41,700	640,512.00	0.20
190	002376	新北洋	117,400	632,786.00	0.20
191	002047	宝鹰股份	433,600	624,384.00	0.19
192	000823	超声电子	73,300	623,783.00	0.19
193	605555	德昌股份	32,700	608,547.00	0.19
194	002449	国星光电	85,000	605,200.00	0.19
195	300237	美晨生态	559,900	593,494.00	0.19
196	688579	山大地纬	75,000	588,750.00	0.18
197	300378	鼎捷软件	36,000	585,720.00	0.18
198	002788	鹭燕医药	73,700	580,756.00	0.18
199	600619	海立股份	112,200	580,074.00	0.18
200	002282	博深股份	88,800	567,432.00	0.18
201	301121	紫建电子	15,200	561,336.00	0.18
202	002045	国光电器	40,900	557,467.00	0.17
203	300710	万隆光电	36,700	556,739.00	0.17
204	300662	科锐国际	34,300	553,259.00	0.17
205	002838	道恩股份	60,700	549,942.00	0.17
206	603697	有友食品	94,500	548,100.00	0.17
207	002922	伊戈尔	24,600	537,756.00	0.17
208	301061	匠心家居	11,400	535,344.00	0.17
209	605305	中际联合	20,660	532,821.40	0.17
210	002483	润邦股份	117,600	530,376.00	0.17
211	301345	涛涛车业	9,500	523,450.00	0.16
212	002375	亚厦股份	160,200	520,650.00	0.16
213	300048	合康新能	112,300	519,949.00	0.16
214	002479	富春环保	147,500	519,200.00	0.16
214	603518	锦泓集团	59,000	519,200.00	0.16
215	000404	长虹华意	97,300	518,609.00	0.16
216	000920	沃顿科技	70,600	517,498.00	0.16
217	000589	贵州轮胎	102,000	517,140.00	0.16
218	000698	沈阳化工	170,000	516,800.00	0.16
219	002824	和胜股份	40,500	516,780.00	0.16
220	301168	通灵股份	18,600	516,708.00	0.16
221	300547	川环科技	31,600	516,660.00	0.16
222	300925	法本信息	51,100	515,599.00	0.16
223	300686	智动力	71,100	515,475.00	0.16
224	002298	中电兴发	116,600	515,372.00	0.16
225	002565	顺灏股份	215,400	514,806.00	0.16
226	603111	康尼机电	88,400	514,488.00	0.16
227	003019	宸展光电	20,270	513,439.10	0.16

228	603278	大业股份	82,600	512,946.00	0.16
229	300489	光智科技	25,300	512,831.00	0.16
230	002981	朝阳科技	28,000	512,680.00	0.16
231	300396	迪瑞医疗	25,200	511,812.00	0.16
232	603138	海量数据	48,800	511,424.00	0.16
233	605088	冠盛股份	24,500	510,580.00	0.16
234	002790	瑞尔特	56,400	509,292.00	0.16
235	603322	超讯通信	19,200	508,992.00	0.16
236	300349	金卡智能	42,400	505,408.00	0.16
237	002362	汉王科技	30,100	501,165.00	0.16
238	002393	力生制药	31,400	496,434.00	0.15
239	002589	瑞康医药	225,400	495,880.00	0.15
240	002264	新华都	95,800	489,538.00	0.15
241	600479	千金药业	47,700	485,109.00	0.15
242	002988	豪美新材	30,500	468,175.00	0.15
243	002394	联发股份	75,600	465,696.00	0.15
244	301160	翔楼新材	11,300	420,925.00	0.13
245	601566	九牧王	47,600	400,792.00	0.13
246	301162	国能日新	7,900	344,124.00	0.11
247	002786	银宝山新	39,300	315,186.00	0.10
248	603081	大丰实业	31,100	289,852.00	0.09
249	002146	荣盛发展	193,500	288,315.00	0.09
250	600713	南京医药	66,500	280,630.00	0.09
251	000544	中原环保	24,200	190,454.00	0.06
252	301099	雅创电子	1,000	44,650.00	0.01
253	300800	力合科技	3,700	38,332.00	0.01
254	002398	垒知集团	9,900	36,828.00	0.01
255	002674	兴业科技	1,400	14,308.00	0.00
256	601518	吉林高速	2,900	7,076.00	0.00
257	300381	溢多利	500	3,070.00	0.00

7.3.2 期末积极投资按公允价值占基金资产净值比例大小排序的所有股票投资明细

金额单位：人民币元

序号	股票代码	股票名称	数量（股）	公允价值（元）	占基金资产净值比例（%）
1	300492	华图山鼎	16,800	1,582,560.00	0.49
2	300369	绿盟科技	307,700	1,572,347.00	0.49
3	002209	达意隆	172,100	1,313,123.00	0.41
4	300422	博世科	230,700	1,098,132.00	0.34
5	000600	建投能源	171,100	1,077,930.00	0.34
6	603803	瑞斯康达	150,900	1,071,390.00	0.33

7	002811	郑中设计	158,600	1,056,276.00	0.33
8	300218	安利股份	69,300	1,045,044.00	0.33
9	300266	兴源环境	896,400	1,039,824.00	0.32
10	603177	德创环保	147,100	1,034,113.00	0.32
11	300562	乐心医疗	112,800	1,005,048.00	0.31
12	000550	江铃汽车	44,100	957,411.00	0.30
13	301032	新柴股份	136,000	912,560.00	0.28
14	300386	飞天诚信	84,500	879,645.00	0.27
15	002425	凯撒文化	343,700	866,124.00	0.27
16	301327	华宝新能	14,200	813,660.00	0.25
17	300509	新美星	165,700	775,476.00	0.24
18	002139	拓邦股份	72,000	764,640.00	0.24
19	600710	苏美达	93,200	759,580.00	0.24
20	600598	北大荒	60,700	758,143.00	0.24
21	300150	世纪瑞尔	293,200	756,456.00	0.24
22	002397	梦洁股份	389,000	746,880.00	0.23
23	605033	美邦股份	59,800	742,716.00	0.23
24	688273	麦澜德	37,400	740,520.00	0.23
25	002371	北方华创	2,300	735,747.00	0.23
26	300379	东方通	88,800	717,504.00	0.22
27	603385	惠达卫浴	125,900	691,191.00	0.22
28	603171	税友股份	25,300	684,112.00	0.21
29	300743	天地数码	44,800	606,592.00	0.19
30	600066	宇通客车	22,600	583,080.00	0.18
31	001278	一彬科技	36,500	577,065.00	0.18
32	601567	三星医疗	16,400	574,000.00	0.18
33	603726	朗迪集团	42,400	568,160.00	0.18
34	002583	海能达	138,800	564,916.00	0.18
35	002635	安洁科技	36,400	562,016.00	0.18
36	002713	东易日盛	252,900	556,380.00	0.17
37	002245	蔚蓝锂芯	70,600	547,150.00	0.17
38	300577	开润股份	26,100	543,663.00	0.17
39	000605	渤海股份	117,300	543,099.00	0.17
40	300611	美力科技	71,200	542,544.00	0.17
41	300170	汉得信息	88,000	540,320.00	0.17
42	600420	国药现代	50,500	539,340.00	0.17
43	300207	欣旺达	35,500	538,535.00	0.17
44	601127	赛力斯	5,800	528,496.00	0.16
45	301260	格力博	38,800	528,456.00	0.16
46	603089	正裕工业	63,200	528,352.00	0.16
47	002054	德美化工	107,000	525,370.00	0.16
48	300204	舒泰神	92,700	524,682.00	0.16
49	603008	喜临门	30,200	523,366.00	0.16

50	603583	捷昌驱动	25,600	521,728.00	0.16
51	002215	诺普信	69,800	520,010.00	0.16
52	603368	柳药集团	29,700	519,750.00	0.16
53	600480	凌云股份	52,700	518,041.00	0.16
54	002494	华斯股份	165,900	517,608.00	0.16
55	688011	新光光电	34,138	517,190.70	0.16
56	300693	盛弘股份	24,500	513,030.00	0.16
57	600626	申达股份	211,700	512,314.00	0.16
58	603725	天安新材	82,320	511,207.20	0.16
59	300535	达威股份	43,300	510,940.00	0.16
60	300180	华峰超纤	144,300	509,379.00	0.16
61	002315	焦点科技	18,700	504,152.00	0.16
62	002291	遥望科技	116,500	500,950.00	0.16
63	605488	福莱新材	38,500	500,500.00	0.16
64	300463	迈克生物	40,900	465,442.00	0.15
65	603041	美思德	46,400	464,000.00	0.14
66	603688	石英股份	14,900	441,189.00	0.14
67	603909	建发合诚	52,100	433,472.00	0.14
68	600282	南钢股份	81,300	404,874.00	0.13
69	300703	创源股份	44,800	361,984.00	0.11
70	603806	福斯特	24,620	361,914.00	0.11
71	603151	邦基科技	31,100	358,894.00	0.11
72	001218	丽臣实业	20,100	300,897.00	0.09
73	688692	达梦数据	1,116	244,869.68	0.08
74	301565	中仑新材	6,949	170,604.28	0.05
75	301536	星辰科技	4,809	167,218.27	0.05
76	301580	爱迪特	2,018	153,513.06	0.05
77	688691	灿芯股份	2,461	128,948.97	0.04
78	301392	汇成真空	2,189	128,899.54	0.04
79	002072	凯瑞德	40,100	113,082.00	0.04
80	002612	朗姿股份	7,800	107,796.00	0.03
81	000951	中国重汽	7,400	105,968.00	0.03
82	001389	广合科技	2,219	97,078.01	0.03
83	605333	沪光股份	3,400	94,690.00	0.03
84	301539	宏鑫科技	3,607	92,654.66	0.03
85	301587	中瑞股份	3,056	89,267.06	0.03
86	601601	中国太保	3,200	89,152.00	0.03
87	688530	欧莱新材	3,437	69,099.55	0.02
88	001359	平安电工	1,833	40,513.63	0.01
89	603381	永臻股份	1,366	37,854.81	0.01
90	603285	键邦股份	1,287	24,002.55	0.01
91	603350	安乃达	1,051	21,608.56	0.01
92	301538	骏鼎达	149	13,594.76	0.00

93	688695	中创股份	186	5,868.30	0.00
94	301588	美新科技	257	5,461.25	0.00
95	603344	星德胜	182	4,124.12	0.00

7.4 报告期内股票投资组合的重大变动

7.4.1 累计买入金额超出期初基金资产净值 2%或前 20 名的股票明细

金额单位：人民币元

序号	股票代码	股票名称	本期累计买入金额	占期末基金资产净值比例 (%)
1	603809	豪能股份	4,218,498.88	1.32
2	003038	鑫铂股份	4,139,615.20	1.29
3	600819	耀皮玻璃	3,952,201.00	1.23
4	603017	中衡设计	3,930,255.00	1.23
5	301066	万事利	3,806,261.32	1.19
6	002225	濮耐股份	3,698,739.00	1.15
7	002811	郑中设计	3,696,623.00	1.15
8	300842	帝科股份	3,692,839.00	1.15
9	300228	富瑞特装	3,690,831.00	1.15
10	002787	华源控股	3,610,561.00	1.13
11	002165	红宝丽	3,609,896.00	1.13
12	002630	华西能源	3,594,758.00	1.12
13	002664	信质集团	3,581,593.00	1.12
14	000949	新乡化纤	3,571,062.00	1.11
15	002073	软控股份	3,567,619.00	1.11
16	300681	英搏尔	3,525,885.50	1.10
17	002980	华盛昌	3,523,589.00	1.10
18	002296	辉煌科技	3,495,436.07	1.09
19	002755	奥赛康	3,478,593.00	1.09
20	300422	博世科	3,475,465.00	1.08

注：1、买入包括基金二级市场上主动的买入、新股、配股、债转股、换股及行权等获得的股票；

2、基金持有的股票分类为交易性金融资产的，本项的“累计买入金额”按买卖成交金额（成交单价乘以成交数量）填列，不考虑相关交易费用。

7.4.2 累计卖出金额超出期初基金资产净值 2%或前 20 名的股票明细

金额单位：人民币元

序号	股票代码	股票名称	本期累计卖出金额	占期末基金资产净值比例 (%)
1	002755	奥赛康	3,582,963.00	1.12
2	300681	英搏尔	3,524,176.00	1.10
3	603809	豪能股份	3,305,221.84	1.03

4	603739	蔚蓝生物	2,964,635.00	0.93
5	603050	科林电气	2,948,549.80	0.92
6	002270	华明装备	2,912,038.00	0.91
7	002533	金杯电工	2,908,061.00	0.91
8	601567	三星医疗	2,869,537.00	0.90
9	002558	巨人网络	2,837,058.00	0.89
10	300882	万胜智能	2,814,548.00	0.88
11	600418	江淮汽车	2,749,847.00	0.86
12	600686	金龙汽车	2,739,084.00	0.85
13	002393	力生制药	2,712,652.80	0.85
14	300389	艾比森	2,700,265.00	0.84
15	600819	耀皮玻璃	2,697,069.00	0.84
16	002879	长缆科技	2,677,152.00	0.84
17	603416	信捷电气	2,675,063.50	0.83
18	605098	行动教育	2,669,242.00	0.83
19	002296	辉煌科技	2,662,515.00	0.83
20	603602	纵横通信	2,626,358.00	0.82

注：1、卖出主要指二级市场上主动的卖出、换股、要约收购、发行人回购及行权等减少的股票；

2、基金持有的股票分类为交易性金融资产的，本项“累计卖出金额”按买卖成交金额（成交单价乘以成交数量）填列，不考虑相关交易费用。

7.4.3 买入股票的成本总额及卖出股票的收入总额

金额单位：人民币元

买入股票成本（成交）总额	1,157,501,289.79
卖出股票收入（成交）总额	830,589,759.86

注：1、买入包括基金二级市场上主动的买入、新股、配股、债转股、换股及行权等获得的股票，卖出主要指二级市场上主动的卖出、换股、要约收购、发行人回购及行权等减少的股票；

2、“买入股票成本（成交）总额”、“卖出股票收入（成交）总额”均按买卖成交金额（成交单价乘以成交数量）填列，不考虑相关交易费用。

7.5 期末按债券品种分类的债券投资组合

本基金本报告期末未持有债券。

7.6 期末按公允价值占基金资产净值比例大小排序的前五名债券投资明细

本基金本报告期末未持有债券。

7.7 期末按公允价值占基金资产净值比例大小排序的所有资产支持证券投资明细

本基金本报告期末未持有资产支持证券。

7.8 报告期末按公允价值占基金资产净值比例大小排序的前五名贵金属投资明细

本基金本报告期末未持有贵金属。

7.9 期末按公允价值占基金资产净值比例大小排序的前五名权证投资明细

本基金本报告期末未持有权证。

7.10 本基金投资股指期货的投资政策

本基金投资股指期货将根据风险管理的原则，以套期保值为目的，主要选择流动性好、交易活跃的股指期货合约。通过对股指期货的投资，实现管理市场风险和改善投资组合风险收益特性的目的。

7.11 报告期末本基金投资的国债期货交易情况说明

7.11.1 本期国债期货投资政策

本基金参与国债期货投资是为了有效控制债券市场的系统性风险，本基金将根据风险管理原则，以套期保值为主要目的，适度运用国债期货提高投资组合运作效率。在国债期货投资过程中，基金管理人通过对宏观经济和利率市场走势的分析与判断，并充分考虑国债期货的收益性、流动性及风险特征，通过资产配置，谨慎进行投资，以调整债券组合的久期，降低投资组合的整体风险。

7.11.2 本期国债期货投资评价

本基金本报告期末未持有国债期货合约。

7.12 投资组合报告附注

7.12.1

报告期内基金投资的前十名证券除软控股份（证券代码 002073）外其他证券的发行主体未有被监管部门立案调查，不存在报告编制日前一年内受到公开谴责、处罚的情形。

根据 2023 年 11 月 29 日发布的相关公告，该证券发行人因未及时披露公司重大事件，重大事项未履行审议程序被青岛证监局给予警示。

对上述证券的投资决策程序的说明：本基金为指数型基金，因复制指数被动持有，上述证券的投资决策程序符合相关法律法规和公司制度的要求。

7.12.2

本基金投资的前十名股票没有超出基金合同规定的备选股票库，本基金管理人从制度和流程上要求股票必须先入库再买入。

7.12.3 期末其他各项资产构成

金额单位：人民币元

序号	名称	金额（元）
1	存出保证金	-
2	应收清算款	-
3	应收股利	-
4	应收利息	-
5	应收申购款	10,746,720.54
6	其他应收款	-
7	待摊费用	-
8	其他	-
9	合计	10,746,720.54

7.12.4 期末持有的处于转股期的可转换债券明细

本基金本报告期末未持有处于转股期的可转换债券。

7.12.5 期末前十名股票中存在流通受限情况的说明

7.12.5.1 期末指数投资前十名股票中存在流通受限情况说明

本基金本报告期末指数投资前十名股票中不存在流通受限的情况。

7.12.5.2 期末积极投资前五名股票中存在流通受限情况的说明

本基金本报告期末积极投资前五名股票中不存在流通受限的情况。

§ 8 基金份额持有人信息

8.1 期末基金份额持有人户数及持有人结构

份额单位：份

份额级别	持有人户数（户）	户均持有的基金份额	持有人结构			
			机构投资者		个人投资者	
			持有份额	占总份额比例	持有份额	占总份额比例
招商中证	1,562	43,344.79	5,500,181.14	8.12%	62,204,381.45	91.88%

2000 指数增强 A						
招商中证 2000 指数增强 C	9,630	30,019.80	67,230,213.51	23.26%	221,860,471.99	76.74%
合计	11,192	31,879.49	72,730,394.65	20.38%	284,064,853.44	79.62%

注：机构投资者/个人投资者持有份额占总份额比例计算中，对下属分级基金，比例的分母采用各自级别的份额，对合计数，比例的分母采用下属分级基金份额的合计数（即期末基金份额总额）。

8.2 期末基金管理人的从业人员持有本基金的情况

项目	份额级别	持有份额总数（份）	占基金总份额比例
基金管理人所有从业人员持有本基金	招商中证 2000 指数增强 A	117,382.26	0.1734%
	招商中证 2000 指数增强 C	70.79	0.0000%
	合计	117,453.05	0.0329%

注：分级基金机构投资者/个人投资者持有份额占总份额比例计算中，对下属分级基金，比例的分母采用各自级别的份额，对合计数，比例的分母采用下属分级基金份额的合计数（即期末基金份额总额）。

8.3 期末基金管理人的从业人员持有本开放式基金份额总量区间情况

项目	份额级别	持有基金份额总量的数量区间（万份）
本公司高级管理人员、基金投资和部门负责人持有本开放式基金	招商中证 2000 指数增强 A	0~10
	招商中证 2000 指数增强 C	0
	合计	0~10
本基金基金经理持有本开放式基金	招商中证 2000 指数增强 A	0~10
	招商中证 2000 指数增强 C	0
	合计	0~10

§ 9 开放式基金份额变动

单位：份

项目	招商中证 2000 指数增强 A	招商中证 2000 指数增强 C
基金合同生效日(2024 年 1 月 2 日)基金份额总额	89,161,287.63	353,632,990.59
基金合同生效日起至报告期期末基金总申购份额	116,831,498.81	1,175,463,008.05

减:基金合同生效日起至报告期期末基金总赎回份额	138,288,223.85	1,240,005,313.14
基金合同生效日起至报告期期末基金拆分变动份额（份额减少以“-”填列）	-	-
本报告期期末基金份额总额	67,704,562.59	289,090,685.50

§ 10 重大事件揭示

10.1 基金份额持有人大会决议

本报告期未召开基金份额持有人大会。

10.2 基金管理人、基金托管人的专门基金托管部门的重大人事变动

本报告期内，本基金管理人未发生重大人事变动。

本报告期内，本基金托管人的专门基金托管部门无重大人事变动。

10.3 涉及基金管理人、基金财产、基金托管业务的诉讼

本报告期无涉及本基金管理人、基金财产、基金托管业务的重大诉讼事项。

10.4 基金投资策略的改变

本报告期基金投资策略无改变。

10.5 为基金进行审计的会计师事务所情况

本报告期本基金聘请的会计师事务所未发生变更。

10.6 管理人、托管人及其高级管理人员受稽查或处罚等情况

10.6.1 管理人及其高级管理人员受稽查或处罚等情况

本报告期，基金管理人没有受到监管部门的稽查或处罚，亦未收到关于基金管理人的高级管理人员受到监管部门的稽查或处罚的书面通知或文件。

10.6.2 托管人及其高级管理人员受稽查或处罚等情况

本报告期内，本基金托管人及其高级管理人员无受稽查或处罚等情况。

10.7 基金租用证券公司交易单元的有关情况

10.7.1 基金租用证券公司交易单元进行股票投资及佣金支付情况

金额单位：人民币元

券商名称	交易单元数量	股票交易		应支付该券商的佣金		备注
		成交金额	占当期股票成交总额的比例	佣金	占当期佣金总量的比例	
中信证券	3	881,738,272.22	44.37%	288,248.82	34.07%	-
国信证券	3	604,970,236.12	30.44%	309,246.69	36.56%	-
国投证券	3	500,499,951.68	25.19%	248,444.85	29.37%	-

注：本报告期内，基金交易佣金根据券商季度综合评分结果给与分配，券商综合评分根据研究报告质量、路演质量、联合调研质量等维度进行打分，从多家服务券商中选取符合法律规范经营的综合能力靠前的券商给与佣金分配，季度评分和佣金分配分别由专人负责。

10.7.2 基金租用证券公司交易单元进行其他证券投资的情况

金额单位：人民币元

券商名称	债券交易		债券回购交易		权证交易	
	成交金额	占当期债券成交总额的比例	成交金额	占当期债券回购成交总额的比例	成交金额	占当期权证成交总额的比例
中信证券	653,215.45	95.72%	-	-	-	-
国信证券	14,804.39	2.17%	-	-	-	-
国投证券	14,387.30	2.11%	-	-	-	-

10.8 其他重大事件

序号	公告事项	法定披露方式	法定披露日期
1	招商基金管理有限公司关于招商中证 2000 指数增强型证券投资基金证券交易模式转换有关事项的公告	上海证券报、基金管理人网站及中国证监会基金电子披露网站	2024-01-03
2	招商中证 2000 指数增强型证券投资基金基金合同生效公告	上海证券报、基金管理人网站及中国证监会基金电子披露网站	2024-01-03
3	招商基金管理有限公司关于招商中证 2000 指数增强型证券投资基金证券交易模式转换完成的公告	上海证券报、基金管理人网站及中国证监会基金电子披露网站	2024-01-05
4	招商中证 2000 指数增强型证券投资基金托管协议（2024 年 1 月 4 日修订）	上海证券报、基金管理人网站及中国证监会基金电子披露网站	2024-01-05
5	关于开放招商中证 2000 指数增强型证券投资基金日常申购赎回及转换和定期定额投资业务	上海证券报、基金管理人网站及中国证监会	2024-01-08

	的公告	会基金电子披露网站	
6	招商基金管理有限公司关于终止北京中期时代基金销售有限公司办理旗下基金销售业务的公告	上海证券报、基金管理人网站及中国证监会基金电子披露网站	2024-01-18
7	招商中证 2000 指数增强型证券投资基金 2024 年第 1 季度报告	上海证券报、基金管理人网站及中国证监会基金电子披露网站	2024-04-19
8	招商基金管理有限公司旗下基金 2024 年第 1 季度报告提示性公告	上海证券报及基金管理人网站	2024-04-19
9	招商基金管理有限公司关于提醒投资者持续完善身份信息资料的公告	上海证券报、基金管理人网站及中国证监会基金电子披露网站	2024-05-18
10	招商基金管理有限公司关于旗下基金投资关联方承销证券的公告	上海证券报、基金管理人网站及中国证监会基金电子披露网站	2024-06-05
11	招商中证 2000 指数增强型证券投资基金(A 类份额) 基金产品资料概要更新	上海证券报、基金管理人网站及中国证监会基金电子披露网站	2024-06-28
12	招商中证 2000 指数增强型证券投资基金(C 类份额) 基金产品资料概要更新	上海证券报、基金管理人网站及中国证监会基金电子披露网站	2024-06-28

§ 11 备查文件目录

11.1 备查文件目录

- 1、中国证券监督管理委员会批准设立招商基金管理有限公司的文件；
- 2、中国证券监督管理委员会批准招商中证 2000 指数增强型证券投资基金设立的文件；
- 3、《招商中证 2000 指数增强型证券投资基金基金合同》；
- 4、《招商中证 2000 指数增强型证券投资基金托管协议》；
- 5、《招商中证 2000 指数增强型证券投资基金招募说明书》；
- 6、基金管理人业务资格批件、营业执照。

11.2 存放地点

招商基金管理有限公司
地址：深圳市福田区深南大道 7088 号

11.3 查阅方式

上述文件可在招商基金管理有限公司互联网站上查阅,或者在营业时间内到招商基金管理有限公司查阅。

投资者对本报告书如有疑问,可咨询本基金管理人招商基金管理有限公司。

客户服务中心电话: 400-887-9555

网址: <http://www.cmfchina.com>

招商基金管理有限公司

2024 年 8 月 30 日