

招商高端装备混合型证券投资基金 2024 年年度报告

2024 年 12 月 31 日

基金管理人：招商基金管理有限公司

基金托管人：中国农业银行股份有限公司

送出日期：2025 年 3 月 28 日

§ 1 重要提示及目录

1.1 重要提示

基金管理人的董事会及董事保证本报告所载资料不存在虚假记载、误导性陈述或重大遗漏，并对其内容的真实性、准确性和完整性承担个别及连带责任。本年度报告已经三分之二以上独立董事签字同意，并由董事长签发。

基金托管人中国农业银行股份有限公司根据本基金合同规定，于 2025 年 3 月 27 日复核了本报告中的财务指标、净值表现、利润分配情况、财务会计报告、投资组合报告等内容，保证复核内容不存在虚假记载、误导性陈述或者重大遗漏。

基金管理人承诺以诚实信用、勤勉尽责的原则管理和运用基金资产，但不保证基金一定盈利。

基金的过往业绩并不代表其未来表现。投资有风险，投资者在作出投资决策前应仔细阅读本基金的招募说明书及其更新。

本报告财务资料已经审计，德勤华永会计师事务所（特殊普通合伙）为本基金出具了 2024 年度无保留意见的审计报告，请投资者注意阅读。

本报告期自 2024 年 1 月 1 日起至 12 月 31 日止。

1.2 目录

§1 重要提示及目录	1
1.1 重要提示	1
1.2 目录	2
§2 基金简介	4
2.1 基金基本情况	4
2.2 基金产品说明	4
2.3 基金管理人和基金托管人	5
2.4 信息披露方式	5
2.5 其他相关资料	5
§3 主要财务指标、基金净值表现及利润分配情况	5
3.1 主要会计数据和财务指标	5
3.2 基金净值表现	7
3.3 过去三年基金的利润分配情况	9
§4 管理人报告	9
4.1 基金管理人及基金经理情况	9
4.2 管理人对报告期内本基金运作合规守信情况的说明	10
4.3 管理人对报告期内公平交易情况的专项说明	10
4.4 管理人对报告期内基金的投资策略和业绩表现的说明	11
4.5 管理人对宏观经济、证券市场及行业走势的简要展望	12
4.6 管理人内部有关本基金的监察稽核工作情况	14
4.7 管理人对报告期内基金估值程序等事项的说明	15
4.8 管理人对报告期内基金利润分配情况的说明	15
4.9 报告期内管理人对本基金持有人数或基金资产净值预警情形的说明	16
§5 托管人报告	16
5.1 报告期内本基金托管人合规守信情况声明	16
5.2 托管人对报告期内本基金投资运作合规守信、净值计算、利润分配等情况的说明	16
5.3 托管人对本年度报告中财务信息等内容的真实、准确和完整发表意见	16
§6 审计报告	16
6.1 审计报告的基本内容	16
§7 年度财务报表	18
7.1 资产负债表	18
7.2 利润表	20
7.3 净资产变动表	21
7.4 报表附注	23
§8 投资组合报告	55
8.1 期末基金资产组合情况	55
8.2 报告期末按行业分类的股票投资组合	55
8.3 期末按公允价值占基金资产净值比例大小排序的所有股票投资明细	56
8.4 报告期内股票投资组合的重大变动	59
8.5 期末按债券品种分类的债券投资组合	64
8.6 期末按公允价值占基金资产净值比例大小排序的前五名债券投资明细	64

8.7	期末按公允价值占基金资产净值比例大小排序的所有资产支持证券投资明细	64
8.8	报告期末按公允价值占基金资产净值比例大小排序的前五名贵金属投资明细	65
8.9	期末按公允价值占基金资产净值比例大小排序的前五名权证投资明细	65
8.10	本基金投资股指期货的投资政策	65
8.11	报告期末本基金投资的国债期货交易情况说明	65
8.12	投资组合报告附注	65
§9	基金份额持有人信息	66
9.1	期末基金份额持有人户数及持有人结构	66
9.2	期末基金管理人的从业人员持有本基金的情况	67
9.3	期末基金管理人的从业人员持有本开放式基金份额总量区间情况	67
§10	开放式基金份额变动	67
§11	重大事件揭示	67
11.1	基金份额持有人大会决议	68
11.2	基金管理人、基金托管人的专门基金托管部门的重大人事变动	68
11.3	涉及基金管理人、基金财产、基金托管业务的诉讼	68
11.4	基金投资策略的改变	68
11.5	为基金进行审计的会计师事务所情况	68
11.6	管理人、托管人及其高级管理人员受稽查或处罚等情况	68
11.7	基金租用证券公司交易单元的有关情况	68
11.8	其他重大事件	69
§12	备查文件目录	71
12.1	备查文件目录	71
12.2	存放地点	71
12.3	查阅方式	71

§ 2 基金简介

2.1 基金基本情况

基金名称	招商高端装备混合型证券投资基金	
基金简称	招商高端装备混合	
基金主代码	014606	
交易代码	014606	
基金运作方式	契约型开放式	
基金合同生效日	2022 年 3 月 4 日	
基金管理人	招商基金管理有限公司	
基金托管人	中国农业银行股份有限公司	
报告期末基金份额总额	289,336,667.13 份	
基金合同存续期	不定期	
下属分级基金的基金简称	招商高端装备混合 A	招商高端装备混合 C
下属分级基金的交易代码	014606	014607
报告期末下属分级基金的份 额总额	176,842,630.35 份	112,494,036.78 份

2.2 基金产品说明

投资目标	本基金在严格控制风险、保证基金资产流动性的前提下，通过对优质企业的全面深入研究，精选高端装备主题的优质上市公司，力争实现基金资产的长期稳定增值。
投资策略	<p>本基金通过定性与定量相结合的方法分析宏观经济和证券市场发展趋势，对证券市场当期的系统性风险以及可预见的未来时期内各大类资产的预期风险和预期收益率进行分析评估，在基金合同以及法律法规所允许的范围内，制定本基金在股票、存托凭证、债券、现金等资产之间的配置比例、调整原则和调整范围，在保持总体风险水平相对稳定的基础上，力争投资组合的稳定增值。此外，本基金将持续地进行定期与不定期的资产配置风险监控，适时地做出相应的调整。</p> <p>本基金所指的高端装备主题涉及的行业包括国防军工及航空航天行业、机械设备行业、电子行业、电气设备行业、汽车行业、通信行业、计算机行业。</p> <p>本基金所指的高端装备主题相关公司主要包括以下公司：主营业务所属行业为上述行业，且产品或服务具有较高技术含量、较高附加值等特点的公司。</p> <p>本基金其他主要投资策略包括：股票投资策略、债券投资策略、金融衍生品投资策略、资产支持证券投资策略、参与融资业务的投资策略、存托凭证投资策略。</p>
业绩比较基准	中证高端装备制造指数收益率 × 80% + 恒生综合指数收益率（经汇率调整后） × 10% + 中债综合（全价）指数收益率 × 10%

风险收益特征	<p>本基金是混合型基金，预期收益和预期风险高于货币市场基金和债券型基金。</p> <p>本基金资产投资于港股通标的股票，会面临港股通机制下因投资环境、投资标的、市场制度以及交易规则等差异带来的特有风险，包括港股市场股价波动较大的风险（港股市场实行 T+0 回转交易，且对个股不设涨跌幅限制，港股股价可能表现出比 A 股更为剧烈的股价波动）、汇率风险（汇率波动可能对基金的投资收益造成损失）、港股通机制下交易日不连贯可能带来的风险（在内地开市香港休市的情形下，港股通不能正常交易，港股不能及时卖出，可能带来一定的流动性风险）等。</p>
--------	--

2.3 基金管理人和基金托管人

项目	基金管理人	基金托管人
名称	招商基金管理有限公司	中国农业银行股份有限公司
信息披露负责人	姓名	潘西里
	联系电话	0755 - 83196666
	电子邮箱	cmf@cmfchina.com
客户服务电话	400-887-9555	95599
传真	0755 - 83196475	010-68121816
注册地址	深圳市福田区深南大道 7088 号	北京市东城区建国门内大街 69 号
办公地址	深圳市福田区深南大道 7088 号	北京市西城区复兴门内大街 28 号凯晨世贸中心东座 F9
邮政编码	518040	100031
法定代表人	王小青	谷澍

2.4 信息披露方式

本基金选定的信息披露报纸名称	上海证券报
登载基金年度报告正文的管理人互联网网址	http://www.cmfchina.com
基金年度报告备置地点	基金管理人及基金托管人住所

2.5 其他相关资料

项目	名称	办公地址
会计师事务所	德勤华永会计师事务所（特殊普通合伙）	中国上海市延安东路 222 号外滩中心 30 楼
注册登记机构	招商基金管理有限公司	深圳市福田区深南大道 7088 号

§ 3 主要财务指标、基金净值表现及利润分配情况

3.1 主要会计数据和财务指标

单位：人民币元

1、招商高端装备混合 A

3.1.1 期间数据和指标	2024 年	2023 年	2022 年 3 月 4 日 -2022 年 12 月 31 日
本期已实现收益	-32,661,817.07	-50,910,279.55	2,028,973.82
本期利润	-23,360,558.71	-50,779,139.33	-8,106,708.73
加权平均基金份额本期利润	-0.1239	-0.2278	-0.0394
本期加权平均净值利润率	-19.86%	-27.41%	-3.89%
本期基金份额净值增长率	-16.31%	-23.25%	-5.89%
3.1.2 期末数据和指标	2024 年末	2023 年末	2022 年末
期末可供分配利润	-69,942,213.44	-55,387,946.53	-12,661,158.28
期末可供分配基金份额利润	-0.3955	-0.2777	-0.0589
期末基金资产净值	106,900,416.91	144,034,296.03	202,384,281.12
期末基金份额净值	0.6045	0.7223	0.9411
3.1.3 累计期末指标	2024 年末	2023 年末	2022 年末
基金份额累计净值增长率	-39.55%	-27.77%	-5.89%

2、招商高端装备混合 C

3.1.1 期间数据和指标	2024 年	2023 年	2022 年 3 月 4 日 -2022 年 12 月 31 日
本期已实现收益	-22,779,142.07	-37,426,850.97	-2,308,455.18
本期利润	-15,847,128.00	-39,307,628.17	-13,797,861.43
加权平均基金份额本期利润	-0.1278	-0.2361	-0.0977
本期加权平均净值利润率	-20.87%	-28.37%	-9.62%
本期基金份额净值增长率	-16.97%	-23.87%	-6.51%
3.1.2 期末数据和指标	2024 年末	2023 年末	2022 年末
期末可供分配利润	-46,017,107.01	-39,217,078.67	-11,257,636.62
期末可供分配基金份额利润	-0.4091	-0.2883	-0.0651
期末基金资产净值	66,476,929.77	96,820,747.29	161,733,654.48
期末基金份额净值	0.5909	0.7117	0.9349
3.1.3 累计期末指标	2024 年末	2023 年末	2022 年末
基金份额累计净值增长率	-40.91%	-28.83%	-6.51%

注：1、基金业绩指标不包括持有人认（申）购或交易基金的各项费用，计入费用后实际收益水平要低于所列数字；

2、本期已实现收益指基金本期利息收入、投资收益、其他收入(不含公允价值变动收益)扣除相关费用和信用减值损失后的余额，本期利润为本期已实现收益加上本期公允价值变动收益；

3、期末可供分配利润，采用期末资产负债表中未分配利润与未分配利润中已实现部分的孰低数。

3.2 基金净值表现

3.2.1 基金份额净值增长率及其与同期业绩比较基准收益率的比较

招商高端装备混合 A

阶段	份额净值增长率①	份额净值增长率标准差②	业绩比较基准收益率③	业绩比较基准收益率标准差④	①-③	②-④
过去三个月	-6.64%	2.45%	2.99%	2.01%	-9.63%	0.44%
过去六个月	-3.71%	2.10%	18.84%	1.86%	-22.55%	0.24%
过去一年	-16.31%	1.87%	19.23%	1.61%	-35.54%	0.26%
自基金合同生效起至今	-39.55%	1.49%	-12.36%	1.39%	-27.19%	0.10%

招商高端装备混合 C

阶段	份额净值增长率①	份额净值增长率标准差②	业绩比较基准收益率③	业绩比较基准收益率标准差④	①-③	②-④
过去三个月	-6.83%	2.45%	2.99%	2.01%	-9.82%	0.44%
过去六个月	-4.11%	2.10%	18.84%	1.86%	-22.95%	0.24%
过去一年	-16.97%	1.87%	19.23%	1.61%	-36.20%	0.26%
自基金合同生效起至今	-40.91%	1.49%	-12.36%	1.39%	-28.55%	0.10%

3.2.2 自基金合同生效以来基金份额累计净值增长率变动及其与同期业绩比较基准收益率变动的比较

招商高端装备混合A累计净值增长率与同期业绩比较基准收益率的历史走势对比图



招商高端装备混合C累计净值增长率与同期业绩比较基准收益率的历史走势对比图

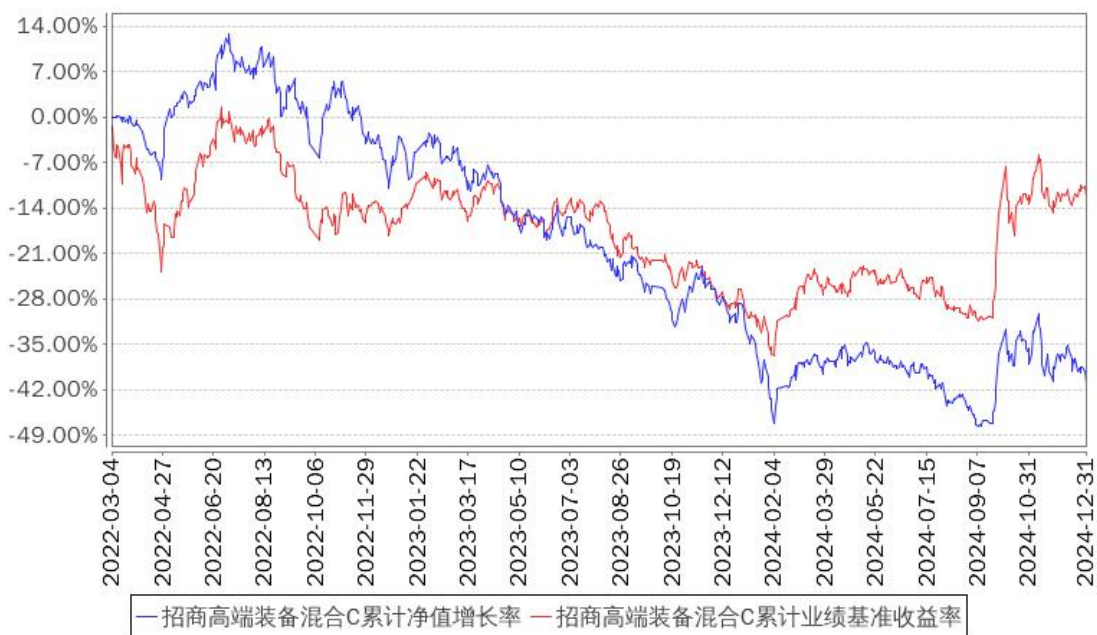

3.2.3 自基金合同生效以来基金每年净值增长率及其与同期业绩比较基准收益率的比较

招商高端装备混合A基金每年净值增长率与同期业绩比较基准收益率的对比图

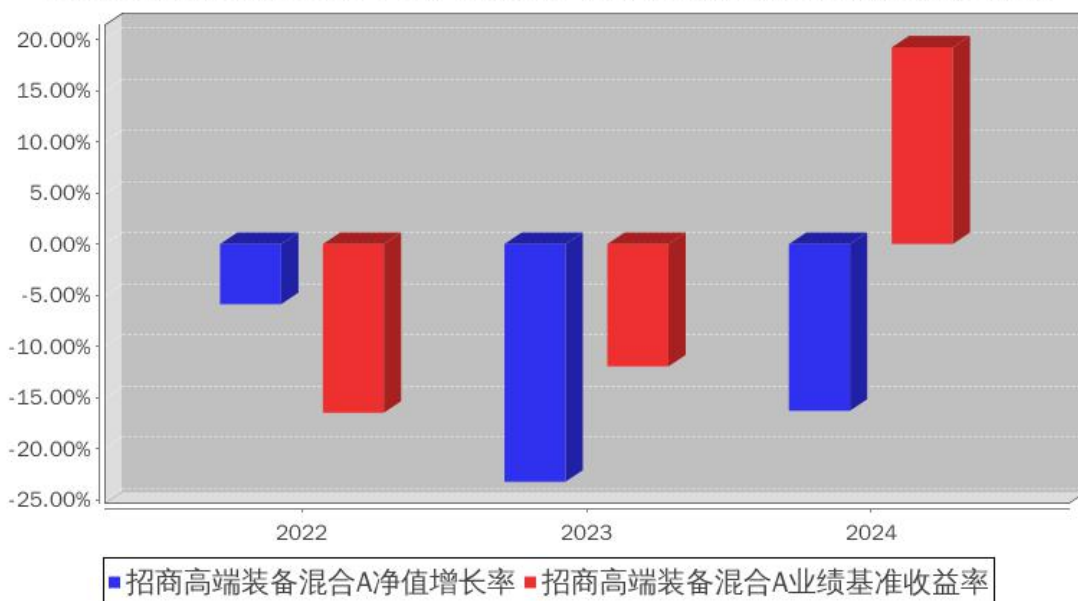

招商高端装备混合C基金每年净值增长率与同期业绩比较基准收益率的对比图

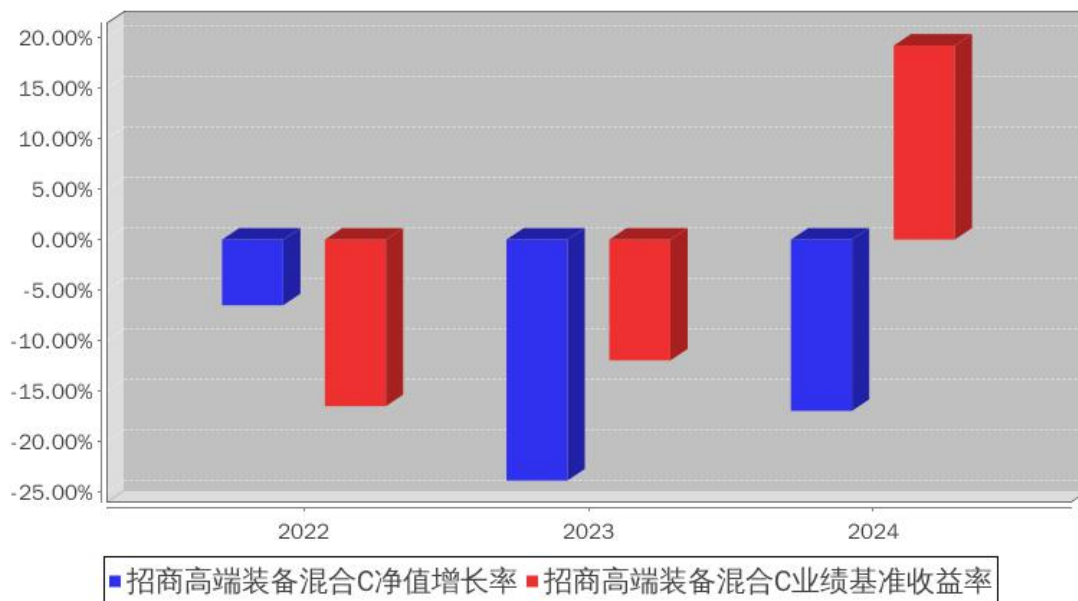

注：本基金于 2022 年 3 月 4 日成立，成立当年净值增长率按当年实际存续期计算。

3.3 过去三年基金的利润分配情况

本基金于 2022 年 3 月 4 日成立，自基金合同生效日以来未进行利润分配。

§ 4 管理人报告

4.1 基金管理人及基金经理情况

4.1.1 基金管理人及其管理基金的经验

招商基金管理有限公司于 2002 年 12 月 27 日经中国证监会【2002】100 号文批准设立。目前，公司注册资本金为人民币 13.1 亿元，招商银行股份有限公司持有公司全部股权的 55%，招商证券股份有限公司持有公司全部股权的 45%。

招商基金管理有限公司拥有公开募集证券投资基金管理、基金销售、全国社会保障基金境内委托管理、企业年金和职业年金基金投资管理、合格境内机构投资者、特定客户资产管理、保险资金投资管理、基本养老保险基金投资管理、公募基金投资顾问业务试点资格。

4.1.2 基金经理（或基金经理小组）及基金经理助理简介

姓名	职务	任本基金的基金经理（助理）期限		证券从业年限	说明
		任职日期	离任日期		
冯福章	本基金基金经理	2022 年 3 月 4 日	-	17	男，博士。曾任中信建投证券股份有限公司研究发展部执行总经理、机械行业

	理			首席分析师、军工行业首席分析师、研究管理委员会委员、装备制造组组长；曾任安信证券股份有限公司研究中心副总经理、装备制造组组长、军工行业首席分析师。2021 年 8 月加入招商基金管理有限公司，现任研究部总监兼招商高端装备混合型证券投资基金、招商核心装备混合型证券投资基金基金经理。
--	---	--	--	--

注：1、本基金首任基金经理的任职日期为本基金合同生效日，后任基金经理的任职日期以及历任基金经理的离任日期为公司相关会议作出决定的公告（生效）日期；

2、证券从业年限计算标准遵从中国证监会《证券投资基金经营机构董事、监事、高级管理人员及从业人员监督管理办法》中关于证券从业人员范围的相关规定。

4.2 管理人对报告期内本基金运作遵规守信情况的说明

基金管理人声明：在本报告期内，本基金管理人严格遵守《中华人民共和国证券投资基金法》《公开募集证券投资基金运作管理办法》等有关法律法规及其各项实施准则的规定以及本基金的基金合同等基金法律文件的约定，本着诚实信用、勤勉尽责的原则管理和运用基金资产，在严格控制风险的前提下，为基金持有人谋求最大利益。本报告期内，基金运作整体合法合规，无损害基金持有人利益的行为。基金的投资范围以及投资运作符合有关法律法规及基金合同的规定。

4.3 管理人对报告期内公平交易情况的专项说明

4.3.1 公平交易制度和控制方法

基金管理人根据《中华人民共和国证券投资基金法》《公开募集证券投资基金运作管理办法》和《证券投资基金管理公司公平交易制度指导意见》（2011 年修订）的规定，制定了《招商基金管理有限公司公平交易管理办法》，对投资决策的内部控制、交易执行的内部控制、公平交易实施情况的监控与检查稽核、异常交易的监控等进行了规定。为保证各投资组合在投资信息、投资建议和实施投资决策方面享有公平的机会，基金管理人合理设置了各类资产管理业务之间以及各类资产管理业务内部的组织结构，建立了科学的投资决策体系，加强交易执行环节的内部控制，并通过工作制度、流程和技术手段保证公平交易原则的实现。同时，通过对投资交易行为的监控、分析评估和信息披露来加强对公平交易过程和结果的监督。

4.3.2 公平交易制度的执行情况

基金管理人已建立较完善的研究方法和投资决策流程，确保各投资组合享有公平的投资决策机会。基金管理人建立了所有组合适用的投资对象备选库，制定明确的备选库建立、维

护程序。基金管理人拥有健全的投资授权制度，明确投资决策委员会、投资组合经理等各投资决策主体的职责和权限划分，投资组合经理在授权范围内可以自主决策，超过投资权限的操作需要经过严格的审批程序。基金管理人的相关研究成果向内部所有投资组合开放，在投资研究层面不存在各投资组合间不公平的问题。

基金管理人按照法规要求，对连续四个季度期间内、不同时间窗下（如日内、3 日内、5 日内）公司管理的不同投资组合间的同向交易的交易价差进行分析，相关投资组合经理也对分析中发现的价格差异次数占比超过正常范围的情况进行了合理性解释。报告期内，公司旗下投资组合同向交易价差分析中未发现异常情形。

4.3.3 异常交易行为的专项说明

基金管理人严格控制不同投资组合之间的同日反向交易，严格禁止可能导致不公平交易和利益输送的同日反向交易。确因投资组合的投资策略或流动性等需要而发生的同日反向交易，基金管理人要求相关投资组合经理提供决策依据，并留存记录备查，完全按照有关指数的构成比例进行投资的组合等除外。

本报告期内，本基金各项交易均严格按照相关法律法规、基金合同的有关要求执行，公司所有投资组合参与的交易所公开竞价同日反向交易成交较少的单边交易量超过该证券当日成交量的 5% 的交易共有 21 次，为旗下指数及量化组合因投资策略需要而发生反向交易。报告期内未发现有可能导致不公平交易和利益输送的重大异常交易行为。

4.4 管理人对报告期内基金的投资策略和业绩表现的说明

4.4.1 报告期内基金投资策略和运作分析

2024 年，A 股市场在复杂的国内外环境中经历了显著的起伏，为投资者展现了一幅充满挑战与机遇的画面，市场在波动中前行，机遇与挑战并存。这一年，政策导向、宏观经济走势、行业发展趋势等多重因素交织，共同塑造了 A 股市场的独特格局。

年初，市场在诸多不确定性因素的影响下，呈现出震荡下行的态势。上证指数一度在 2 月初触及 2635 点的低点，市场信心受到一定程度的打击。然而，随着政策面的逐步宽松和市场预期的改善，从 2 月中旬开始，市场迎来了一波强劲的反弹。在这一阶段，政策利好消息不断，市场流动性逐渐充裕，推动了市场情绪的回暖。进入 5 月份，由于国际经济形势的波动、人民币贬值压力以及外资流出等多重因素的影响，市场再度陷入震荡下行的困境。上证指数从 3100 点附近开始缓慢回落，创业板指数也从 1900 点开始下行。直到 9 月 13 日，上证指数再次下探 2700 点大关，市场悲观情绪蔓延。转折点出现在 9 月底，一系列重磅政策的密集出台，为市场注入了强大的信心。央行降准降息，释放了大量的流动性，降低了企业的融资成本。同时，证监会出台了一系列促进资本市场健康发展的政策，如鼓励并购重组、优化再融资政策等，极大地激发了市场的活力。在这些政策的推动下，A 股市场强势反弹，

三大指数均创下阶段性新高，市场成交量持续放大，9月底到年底成为全年最强阶段，A股日成交额更是创下了3.48万亿元的最高纪录。

2024年A股市场主要股指波动加大，上证指数年度振幅为34.93%，创2016年以来新高；沪深300指数、创业板指、科创50指数年度振幅也均为四年来新高。回顾全年，上证指数全年涨幅为12.67%，收报3351.76点；深证成指上涨9.34%，收报10414.61点；创业板指上涨13.23%，收报2141.60点；科创50指数表现更为亮眼，年内涨幅超16%，成为涨幅最大的宽基指数。而北证50指数则较为低迷，全年累计下跌4.14%。

从行业表现来看，分化显著。高股息类资产表现占优。从市值增长角度来看，银行股表现格外突出。在市值增长前十的股票中，银行股占据5席。不同行业在2024年的表现差异巨大，这反映了经济结构调整和产业升级的趋势。传统行业面临着转型和调整的压力，而新兴产业如人工智能、通信等则展现出强大的发展潜力。

2024年，政策层面的积极变化对A股市场产生了深远的影响。货币政策上，央行多次降准降息，使得市场流动性合理充裕。这不仅降低了企业的融资成本，为企业的发展提供了更有利的资金环境，还推动了股市上行。在财政政策方面，政府加大对新基建、科技创新等领域的投资，通过税收优惠政策助力企业发展，如对新能源汽车企业实施税收减免，极大地促进了相关产业的发展。在资本市场政策方面，一系列政策的出台旨在完善市场制度，提升市场活力。

本年度我们严格遵照基金合同的相关约定，按照既定的投资流程进行了规范运作。本基金目前股票仓位在90%左右，行业聚焦高端装备领域，通过分散投资，主要找寻行业龙头企业和细分领域的隐形冠军企业，既投资新兴制造业中的成长型企业，也关注传统高端制造业的优势企业，避免过度集中于某一特定领域，当前重点布局在军工、机械、新能源、汽车、TMT等高端装备制造领域的优质公司。后续将会根据市场情况，继续优化持仓，力争取得较好收益。

4.4.2 报告期内基金的业绩表现

报告期内，本基金A类份额净值增长率为-16.31%，同期业绩基准增长率为19.23%，C类份额净值增长率为-16.97%，同期业绩基准增长率为19.23%。

4.5 管理人对宏观经济、证券市场及行业走势的简要展望

从年度数据来看，制造业景气水平进一步有所改善，2024年12月，制造业采购经理指数（PMI）为50.1%，近三个月制造业景气度持续改善，主要是国内此前出台大规模设备更新和消费以旧换新等政策组合拳效果在逐步释放中。同时，海外需求保持了一定韧性，带动我国外向型制造业需求等。我国高技术与装备制造业，比如机器人、人工智能等领域，保持高景气度且在制造业中的占比稳步提升。

预计未来宏观政策效果将逐步体现，进而推动经济实现质的有效提升和量的合理增长，经济运行持续趋稳，后市对制造业的预期可能提高。但也关注国外贸易政策的变化以及新的一年原材料价格波动情况。

展望 2025 年，A 股市场有望在政策持续支持、经济基本面逐步改善的背景下，继续保持稳定的发展态势。但同时，也需要关注全球经济形势变化、地缘政治风险等因素对市场的潜在影响。

具体到产业链各细分领域：

一是军工，订单释放情况有所改善，但其释放节奏在行业内部仍存在较大分化，在行业增速从高位有所下降的情况下，产品降价等因素被广泛关注。但股价也已经有所反映、甚至是充分、过度反映，目前处于估值和预期的双底部，投资上看，主要是白马标的和新域新质领域，包括卫星、北斗、电子对抗、军工通信等领域，存在边际变化。目前关注点仍主要在于十四五中后期局部领域需求的变化及未来产品交付价格的变化。中长期看，面对复杂的百年未有之大变局，国防安全重要性愈加突出，为了实现国防现代化和建设世界一流军队的奋斗目标，主战装备持续上量，需求持续高景气。建军百年奋斗目标下，十四五后期仍有望保持一定增长。

二是机械，内需有望企稳回升，如自主可控等领域；同时关注逆周期调节政策带来的顺周期投资机会；出海方面的有强壁垒的领域以及科技方面的机器人、3C 创新等方向仍值得乐观。其中关于人形机器人领域，产业趋势较为确定，放量只是时间问题，国内外研制主体的研发进展此起彼伏。预计今后还是会不停会出现新进展。由于放量核心在于产品功能和价格，硬件如丝杠、轴承、电机、材料、传感器和电子皮肤等，中国有其它国家难以比拟的成本优势，相关上市公司预计能取得一定的市场份额。但具体全球人形机器人的放量节奏可能会出现不及预期的情况。投资上本基金优选选择两类标的，一是预计产量较大、市场份额较高的硬件公司如轴承、丝杠、减速器、电机、材料等领域的代表性公司，这类公司产品具备较高性价比。二是有核心高端技术的，比如触觉、视觉、电子皮肤、高端传感器等，估值上限可能相应高一些。但如果市场热度较高，可能存在阶段性高位回落较快的风险。

三是汽车及其零部件，预计总体销量稳定增长。汽车整车的价格压力尚未完全传导至零部件领域。此前零部件领域一些估值较高的公司近期有所回落。在零部件领域主要选择产业周期向上、低渗透率以及低国产化率、市占率提升的估值相对较低的公司。此外，也关注智能驾驶领域的相关进展。

四是科技领域。供需周期、产品创新和国产替代是半导体投资的三大主线。以人工智能、虚拟现实为代表的产品创新方兴未艾，国产替代持续深化，继续看好半导体行业的长期投资机会，其中相对关注半导体设备及零部件、半导体材料等国产化方向。

具体到人工智能及其应用，自 2025 年国产大模型 DeepSeek 发布引发全球关注以来，人工智能行业迭代显著提速，产业格局发生变化，投资机会涌现，主要体现在 AI 应用、端侧

AI、算力三个方向。一是 AI 应用。随着 AI 大模型加速迭代，大厂与 DeepSeek 合作的“大流量入口+先进模型”模式，降低了 AI 技术普及成本，有望显著提高 AI 渗透率。头部大厂的带动作用，将在软件创新、硬件需求等方面引发连锁反应，推动 AI 产业发展和生态构建。国内将受益于 DeepSeek 实现能力显著提升，驱动应用厂商商业模式快速成熟。从细分领域来看，办公、财务、营销等场景中，Agent 的落地值得关注，其有望提升工作效率，优化业务流程。AI 硬件领域，AI 手机、AIPC 以及 AI 物联网设备产业趋势愈发显著，如 AI 手机可实现更智能的语音交互、图像识别等功能，为用户提供全新体验，也为相关企业带来发展契机。二是端侧 AI 方面。DeepSeek 的发布显著提升端侧小模型能力，进而提升 AI 终端能力。这意味着在终端设备上，如智能手机、智能家居设备、智能穿戴设备等，能够实现更强大的智能功能，而无需完全依赖云端计算。端侧 AI 的发展，还将促进 AI 终端设备的普及和应用，带动相关产业链的发展，如芯片制造、传感器生产、软件开发等。三是算力。AI 算力逐步进入由终端用户需求驱动的长增长周期。随着 AI 应用的不断拓展，对算力的需求持续增长。算力基础设施，如数据中心、云计算平台等，以及相关的硬件设备，如 GPU、FPGA 等芯片，光模块、液冷技术等，都将迎来发展机遇。同时，随着算力需求的增长，IDC 算力租赁和高速铜连接等弹性方向也值得关注，它们能够为企业提供更灵活的算力解决方案，满足不同企业的需求。人工智能行业发展前景广阔，在 AI 应用、端侧 AI、算力等方向存在诸多投资机会。但投资也伴随着风险，如技术迭代快、市场竞争激烈、法规政策变化等。本基金将密切关注行业动态，结合投资目标，制定相应的投资策略。

4.6 管理人内部有关本基金的监察稽核工作情况

报告期内，本基金管理人本着诚实信用、勤勉尽责、合法经营和保障基金持有人利益的原则，经营管理和业务运作稳健、合规，基金的投资、交易、后台等运作规范有序。基金管理人的风险管理及合规控制部门依据独立、客观、公正的原则，主要从以下几个方面进一步加强了公司内部控制和基金投资风险管理工作：

1、公司实施了员工全面培训和形式多样的专题培训，包括不定期推送监管动态和风险案例，持续整理风险点录入系统定期推送，定期或不定期组织法规考试，不定期开展各类合规主题培训等，丰富培训形式，不断提升员工合规与风控意识；

2、公司合规风控部门通过事中合规控制系统、事后投资风险管理系统、风险管理模型等对基金投资合规情况及风险情况进行严格的内部监控和管理；

3、定期稽核方面，除了每季度会对各业务领域进行一次全面的稽核，公司合规审计部门还根据监察稽核计划，对公司的关键业务部门及业务流程进行了专项稽核和检查；

4、根据法律法规的更新及业务的发展变化情况，公司各业务部门对相关内部控制制度提出修改意见和建议，并关注内部控制制度的健全性和有效性，进一步完善了公司内控制度体系，更好的防范法律风险和合规风险。

报告期内，本基金的投资运作符合国家相关法律法规、监管部门的有关规定以及公司相关制度的规定。本基金的投资目标、投资决策依据和投资管理程序均符合相关基金合同和招募说明书的约定，未发现重大异常交易、利益输送、内幕交易及其他有损基金投资者利益的情形。报告期内，本基金若曾因市场波动、申购赎回等原因出现了相关投资比例限制被动突破的情形，均在法规规定的时间内完成了调整，符合法律法规和基金合同的规定和要求。报告期内，本基金未出现因权证未行权、可转债未及时卖出或转股等有损基金份额持有人利益的投资失误行为。本基金管理人承诺将一如既往本着诚实信用、勤勉尽责的原则管理和运作基金资产，在规范经营、控制风险的基础上，为基金持有人谋求最大利益。

4.7 管理人对报告期内基金估值程序等事项的说明

报告期内，本基金的估值业务严格按照相关的法律法规、基金合同以及《招商基金管理有限公司基金估值委员会管理办法》进行。基金核算部负责日常的基金资产的估值业务，执行基金估值政策。另外，公司设立由投资和研究部门、风险管理部、基金核算部、法律合规部负责人和基金经理代表组成的估值委员会。公司估值委员会的相关成员均具备相应的专业胜任能力和相关工作经历。公司估值委员会主要负责制定、修订和完善基金估值政策和程序，定期评价现有估值政策和程序的适用性及对估值程序执行情况进行监督。

投资和研究部门以及基金核算部共同负责关注相关投资品种的动态，评判基金持有的投资品种是否处于不活跃的交易状态或者最近交易日后经济环境发生了重大变化或证券发行机构发生了影响证券价格的重大事件，从而确定估值日需要进行估值测算或者调整的投资品种；投资和研究部门定期审核公允价值的确认和计量；研究部提出合理的数量分析模型对需要进行估值测算或者调整的投资品种进行公允价值定价与计量并定期对估值政策和程序进行评价，以保证其持续适用；基金核算部定期审核估值政策和程序的一致性，并负责与托管行沟通估值调整事项；风险管理部负责估值委员会工作流程中的风险控制；法律合规部负责日常的基金估值调整结果的事后复核监督工作；法律合规部与基金核算部共同负责估值调整事项的信息披露工作。

基金经理代表向估值委员会提供估值参考信息，参与估值政策讨论；对需采用特别估值程序的证券，基金及时启动特别估值程序，由公司估值委员会集体讨论议定特别估值方案，咨询会计事务所的专业意见，并与托管行沟通后由基金核算部具体执行。

本基金管理人参与估值流程各方之间不存在任何重大利益冲突。截止报告期末本基金管理人已与中央国债登记结算有限责任公司、中证指数有限公司签署服务协议，由其按约定提供相关债券品种、流通受限股票的估值参考数据。

4.8 管理人对报告期内基金利润分配情况的说明

本基金本报告期内未实施利润分配，符合相关法规及基金合同的约定。

4.9 报告期内管理人对本基金持有人数或基金资产净值预警情形的说明

报告期内,本基金未发生连续二十个工作日出现基金份额持有人数量不满二百人或者基金资产净值低于五千万元的情形。

§ 5 托管人报告

5.1 报告期内本基金托管人遵规守信情况声明

在托管本基金的过程中,本基金托管人严格遵守《中华人民共和国证券投资基金法》相关法律法规的规定以及基金合同、托管协议的约定,对本基金基金管理人报告期内基金的投资运作,进行了认真、独立的会计核算和必要的投资监督,认真履行了托管人的义务,没有从事任何损害基金份额持有人利益的行为。

5.2 托管人对报告期内本基金投资运作遵规守信、净值计算、利润分配等情况的说明

本托管人认为,管理人在本基金的投资运作、基金资产净值的计算、基金份额申购赎回价格的计算、基金费用开支及利润分配等问题上,不存在损害基金份额持有人利益的行为;在报告期内,严格遵守了《中华人民共和国证券投资基金法》等有关法律法规,在各重要方面的运作严格按照基金合同的规定进行。

5.3 托管人对本年度报告中财务信息等内容的真实、准确和完整发表意见

本托管人认为,管理人的信息披露事务符合《公开募集证券投资基金信息披露管理办法》及其他相关法律法规的规定,基金管理人所编制和披露的本报告中的财务指标、净值表现、收益分配情况、财务会计报告、投资组合报告等信息真实、准确、完整,未发现有损害基金份额持有人利益的行为。

§ 6 审计报告

6.1 审计报告的基本内容

审计报告标题	审计报告
审计报告收件人	招商高端装备混合型证券投资基金全体持有人
审计意见	我们审计了招商高端装备混合型证券投资基金的财务报表,包括 2024 年 12 月 31 日的资产负债表,2024 年度的利润表、净资产变动表以及相关财务报表附注。

	我们认为,后附的财务报表在所有重大方面按照企业会计准则和中国证券监督管理委员会发布的关于基金行业实务操作的有关规定编制,公允反映了招商高端装备混合型证券投资基金 2024 年 12 月 31 日的财务状况以及 2024 年度的经营成果和净资产变动情况。
形成审计意见的基础	我们按照中国注册会计师审计准则的规定执行了审计工作。审计报告的“注册会计师对财务报表审计的责任”部分进一步阐述了我们在这些准则下的责任。按照中国注册会计师职业道德守则,我们独立于招商高端装备混合型证券投资基金,并履行了职业道德方面的其他责任。我们相信,我们获取的审计证据是充分、适当的,为发表审计意见提供了基础。
强调事项	-
其他事项	-
其他信息	招商基金管理有限公司(以下简称“基金管理人”)管理层对其他信息负责。其他信息包括招商高端装备混合型证券投资基金年度报告中涵盖的信息,但不包括财务报表和我们的审计报告。 我们对财务报表发表的审计意见不涵盖其他信息,我们也不对其他信息发表任何形式的鉴证结论。 结合我们对财务报表的审计,我们的责任是阅读其他信息,在此过程中,考虑其他信息是否与财务报表或我们在审计过程中了解到的情况存在重大不一致或者似乎存在重大错报。 基于我们已执行的工作,如果我们确定其他信息存在重大错报,我们应当报告该事实。在这方面,我们无任何事项需要报告。
管理层和治理层对财务报表的责任	基金管理人管理层负责按照企业会计准则和中国证券监督管理委员会发布的关于基金行业实务操作的有关规定编制财务报表,使其实现公允反映,并设计、执行和维护必要的内部控制,以使财务报表不存在由于舞弊或错误导致的重大错报。 在编制财务报表时,基金管理人管理层负责评估招商高端装备混合型证券投资基金的持续经营能力,披露与持续经营相关的事项(如适用),并运用持续经营假设,除非基金管理人管理层计划清算招商高端装备混合型证券投资基金、终止运营或别无其他现实的选择。 基金管理人治理层负责监督招商高端装备混合型证券投资基金的财务报告过程。
注册会计师对财务报表审计的责任	我们的目标是对财务报表整体是否不存在由于舞弊或错误导致的重大错报获取合理保证,并出具包含审计意见的审计报告。合理保证是高水平的保证,但并不能保证按照审计准则执行的审计在某一重大错报存在时总能发现。错报可能由于舞弊或错误导致,如果合理预期错报单独或汇

	<p>总起来可能影响财务报表使用者依据财务报表作出的经济决策，则通常认为错报是重大的。</p> <p>在按照审计准则执行审计工作的过程中，我们运用职业判断，并保持职业怀疑。同时，我们也执行以下工作：</p> <p>(1)识别和评估由于舞弊或错误导致的财务报表重大错报风险，设计和实施审计程序以应对这些风险，并获取充分、适当的审计证据，作为发表审计意见的基础。由于舞弊可能涉及串通、伪造、故意遗漏、虚假陈述或凌驾于内部控制之上，未能发现由于舞弊导致的重大错报的风险高于未能发现由于错误导致的重大错报的风险。</p> <p>(2)了解与审计相关的内部控制，以设计恰当的审计程序，但目的并非对内部控制的有效性发表意见。</p> <p>(3)评价基金管理人管理层选用会计政策的恰当性和作出会计估计及相关披露的合理性。</p> <p>(4)对基金管理人管理层使用持续经营假设的恰当性得出结论。同时，根据获取的审计证据，就可能对招商高端装备混合型证券投资基金持续经营能力产生重大疑虑的事项或情况是否存在重大不确定性得出结论。如果我们得出结论认为存在重大不确定性，审计准则要求我们在审计报告中提请报表使用者注意财务报表中的相关披露；如果披露不充分，我们应当发表非无保留意见。我们的结论基于截至审计报告日可获得的信息。然而，未来的事项或情况可能导致招商高端装备混合型证券投资基金不能持续经营。</p> <p>(5)评价财务报表的总体列报(包括披露)、结构和内容，并评价财务报表是否公允反映相关交易和事项。</p> <p>我们与基金管理人治理层就计划的审计范围、时间安排和重大审计发现等事项进行沟通，包括沟通我们在审计中识别出的值得关注的内部控制缺陷。</p>
会计师事务所的名称	德勤华永会计师事务所 (特殊普通合伙)
注册会计师的姓名	曾浩 冯适
会计师事务所的地址	中国上海市延安东路 222 号外滩中心 30 楼
审计报告日期	2025 年 3 月 27 日

§ 7 年度财务报表

7.1 资产负债表

会计主体：招商高端装备混合型证券投资基金

报告截止日：2024 年 12 月 31 日

单位：人民币元

资产	附注号	本期末 2024 年 12 月 31 日	上年度末 2023 年 12 月 31 日
----	-----	----------------------	-----------------------

资产：			
货币资金	7.4.7.1	2,771,671.42	6,724,618.64
结算备付金		1,188,929.10	4,485,454.82
存出保证金		141,426.67	93,717.84
交易性金融资产	7.4.7.2	169,079,874.92	238,814,817.55
其中：股票投资		159,947,247.63	223,823,999.47
基金投资		-	-
债券投资		9,132,627.29	14,990,818.08
资产支持证券投资		-	-
贵金属投资		-	-
其他投资		-	-
衍生金融资产	7.4.7.3	-	-
买入返售金融资产	7.4.7.4	-	70,000.00
债权投资		-	-
其中：债券投资		-	-
资产支持证券投资		-	-
其他投资		-	-
其他债权投资		-	-
其他权益工具投资		-	-
应收清算款		2,968,112.41	-
应收股利		-	-
应收申购款		57,748.93	81,906.11
递延所得税资产		-	-
其他资产	7.4.7.5	-	-
资产总计		176,207,763.45	250,270,514.96
负债和净资产	附注号	本期末 2024 年 12 月 31 日	上年度末 2023 年 12 月 31 日
负债：			
短期借款		-	-
交易性金融负债		-	-
衍生金融负债	7.4.7.3	-	-
卖出回购金融资产款		-	-
应付清算款		1,873,198.64	7,992,176.94
应付赎回款		255,862.01	830,486.28
应付管理人报酬		188,598.17	248,778.93
应付托管费		31,433.02	41,463.17
应付销售服务费		48,336.37	67,076.31
应付投资顾问费		-	-
应交税费		-	6.94
应付利润		-	-
递延所得税负债		-	-
其他负债	7.4.7.6	432,988.56	235,483.07
负债合计		2,830,416.77	9,415,471.64

净资产:			
实收基金	7.4.7.7	289,336,667.13	335,460,068.52
其他综合收益		-	-
未分配利润	7.4.7.8	-115,959,320.45	-94,605,025.20
净资产合计		173,377,346.68	240,855,043.32
负债和净资产总计		176,207,763.45	250,270,514.96

注: 报告截止日 2024 年 12 月 31 日, 招商高端装备混合 A 份额净值 0.6045 元, 基金份额总额 176,842,630.35 份; 招商高端装备混合 C 份额净值 0.5909 元, 基金份额总额 112,494,036.78 份; 总份额合计 289,336,667.13 份。

7.2 利润表

会计主体: 招商高端装备混合型证券投资基金

本报告期: 2024 年 1 月 1 日至 2024 年 12 月 31 日

单位: 人民币元

项目	附注号	本期 2024 年 1 月 1 日至 2024 年 12 月 31 日	上年度可比期间 2023 年 1 月 1 日至 2023 年 12 月 31 日
一、营业总收入		-35,711,553.78	-83,569,909.92
1.利息收入		82,456.96	57,786.24
其中: 存款利息收入	7.4.7.9	66,137.98	56,868.66
债券利息收入		-	-
资产支持证券利息收入		-	-
买入返售金融资产收入		16,318.98	917.58
其他利息收入		-	-
2.投资收益 (损失以“-”填列)		-52,055,727.32	-81,969,767.26
其中: 股票投资收益	7.4.7.10	-56,006,001.50	-83,206,094.81
基金投资收益		-	-
债券投资收益	7.4.7.11	178,383.89	242,397.75
资产支持证券投资	7.4.7.12	-	-
收益			
贵金属投资收益	7.4.7.13	-	-
衍生工具收益	7.4.7.14	-	-
股利收益	7.4.7.15	3,771,890.29	993,929.80
以摊余成本计量的金融资产终止确认产生的收益		-	-
其他投资收益		-	-
3.公允价值变动收益 (损	7.4.7.16	16,233,272.43	-1,749,636.98

失以“-”号填列)			
4.汇兑收益(损失以“-”号填列)		-	-
5.其他收入(损失以“-”号填列)	7.4.7.17	28,444.15	91,708.08
减:二、营业总支出		3,496,132.93	6,516,857.58
1.管理人报酬	7.4.10.2.1	2,322,785.93	4,475,664.02
其中:暂估管理人报酬		-	-
2.托管费	7.4.10.2.2	387,131.02	745,943.98
3.销售服务费	7.4.10.2.3	607,862.87	1,114,904.71
4.投资顾问费		-	-
5.利息支出		-	1,236.80
其中:卖出回购金融资产支出		-	1,236.80
6.信用减值损失	7.4.7.18	-	-
7.税金及附加		0.05	7.39
8.其他费用	7.4.7.19	178,353.06	179,100.68
三、利润总额(亏损总额以“-”号填列)		-39,207,686.71	-90,086,767.50
减:所得税费用		-	-
四、净利润(净亏损以“-”号填列)		-39,207,686.71	-90,086,767.50
五、其他综合收益的税后净额		-	-
六、综合收益总额		-39,207,686.71	-90,086,767.50

7.3 净资产变动表

会计主体:招商高端装备混合型证券投资基金

本报告期:2024年1月1日至2024年12月31日

单位:人民币元

项目	本期2024年1月1日至2024年12月31日			
	实收基金	其他综合收益	未分配利润	净资产合计
一、上期期末净资产	335,460,068.52	-	-94,605,025.20	240,855,043.32
加:会计政策变更	-	-	-	-
前期差错更正	-	-	-	-
其他	-	-	-	-
二、本期期初净资产	335,460,068.52	-	-94,605,025.20	240,855,043.32
三、本期增减变动额(减少以“-”号	-46,123,401.39	-	-21,354,295.25	-67,477,696.64

填列)				
(一)、综合收益总额	-	-	-39,207,686.71	-39,207,686.71
(二)、本期基金份额交易产生的净资产变动数 (净资产减少以“-”号填列)	-46,123,401.39	-	17,853,391.46	-28,270,009.93
其中: 1.基金申购款	44,334,261.82	-	-16,359,950.44	27,974,311.38
2.基金赎回款	-90,457,663.21	-	34,213,341.90	-56,244,321.31
(三)、本期向基金份额持有人分配利润产生的净资产变动 (净资产减少以“-”号填列)	-	-	-	-
(四)、其他综合收益结转留存收益	-	-	-	-
四、本期期末净资产	289,336,667.13	-	-115,959,320.45	173,377,346.68
项目	上年度可比期间 2023 年 1 月 1 日至 2023 年 12 月 31 日			
	实收基金	其他综合收益	未分配利润	净资产合计
一、上期期末净资产	388,036,730.50	-	-23,918,794.90	364,117,935.60
加: 会计政策变更	-	-	-	-
前期差错更正	-	-	-	-
其他	-	-	-	-
二、本期期初净资产	388,036,730.50	-	-23,918,794.90	364,117,935.60
三、本期增减变动额 (减少以“-”号填列)	-52,576,661.98	-	-70,686,230.30	-123,262,892.28
(一)、综合收益总额	-	-	-90,086,767.50	-90,086,767.50
(二)、本期基金份额交易产生的净资产变动数 (净资产减少以“-”号填列)	-52,576,661.98	-	19,400,537.20	-33,176,124.78
其中: 1.基金申购款	209,014,338.12	-	-23,618,699.72	185,395,638.40
2.基金赎回款	-261,591,000.10	-	43,019,236.92	-218,571,763.18
(三)、本期向基金份额持有人分配利润产生的净资产变	-	-	-	-

动(净资产减少以“-”号填列)				
(四)、其他综合收益结转留存收益	-	-	-	-
四、本期期末净资产	335,460,068.52	-	-94,605,025.20	240,855,043.32

报表附注为财务报表的组成部分。

本报告 7.1 至 7.4 财务报表由下列负责人签署：

____徐勇____ ____欧志明____ ____何剑萍____
基金管理人负责人 主管会计工作负责人 会计机构负责人

7.4 报表附注

7.4.1 基金基本情况

招商高端装备混合型证券投资基金(以下简称“本基金”)系由基金管理人招商基金管理有限公司依照《中华人民共和国证券投资基金法》、《招商高端装备混合型证券投资基金基金合同》及其他有关法律法规的规定,经中国证券监督管理委员会(以下简称“中国证监会”)证监许可[2021]3894 号文准予公开募集注册。本基金为契约型开放式基金,存续期限为不定期。本基金首次设立募集基金份额为 385,941,057.49 份,经德勤华永会计师事务所(特殊普通合伙)验证,并出具了编号为德师报(验)字(22)第 00115 号验资报告。《招商高端装备混合型证券投资基金基金合同》(以下简称“基金合同”)于 2022 年 3 月 4 日正式生效。本基金的基金管理人为招商基金管理有限公司,基金托管人为中国农业银行股份有限公司(以下简称“中国农业银行”)。

根据《中华人民共和国证券投资基金法》、基金合同及截至报告期末最新公告的招募说明书的有关规定,本基金的投资范围为具有良好流动性的金融工具,包括国内依法发行上市的股票和存托凭证(包括主板、创业板及其他中国证监会核准或注册上市的股票和存托凭证)、港股通标的股票、债券(包括国债、央行票据、金融债券、企业债券、公司债券、中期票据、短期融资券、超短期融资券、次级债券、政府支持机构债、政府支持债券、地方政府债、可转换债券、可分离交易可转债、可交换债券及其他中国证监会允许投资的债券)、资产支持证券、债券回购、同业存单、银行存款、货币市场工具、股指期货、国债期货、股票期权,以及法律法规或中国证监会允许基金投资的其他金融工具,但须符合中国证监会的相关规定。本基金可根据相关法律法规和基金合同的约定参与融资业务。如法律法规或监管机构以后允许基金投资其他品种,基金管理人在履行适当程序后,可以将其纳入投资范围。本基金投资组合中股票、存托凭证投资比例为基金资产的 60%-95%,其中港股通标的股票投资比例不超过本基金股票资产的 50%。本基金主要投资于高端装备主题的上市公司股票、存托凭证,投资于高端装备主题的上市公司股票、存托凭证不低于非现金基金资产的 80%。本基金每个交

易日日终在扣除股指期货合约、国债期货合约和股票期权合约需缴纳的交易保证金后，应当保持不低于基金资产净值 5% 的现金或到期日在一年以内的政府债券。其中，现金不包括结算备付金、存出保证金、应收申购款等。股指期货、国债期货、股票期权及其他金融工具的投资比例依照法律法规或监管机构的规定执行。本基金可根据投资策略需要或不同配置地市场环境的变化，选择将部分基金资产投资于港股通标的股票或选择不将基金资产投资于港股通标的股票，基金资产并非必然投资港股通标的股票。如果法律法规对基金合同约定投资组合比例限制进行变更的，待履行相应程序后，以变更后的规定为准。

本基金的业绩比较基准为：中证高端装备制造指数收益率 \times 80%+恒生综合指数收益率(经汇率调整后) \times 10%+中债综合(全价)指数收益率 \times 10%。

7.4.2 会计报表的编制基础

本财务报表系按照财政部颁布的《企业会计准则—基本准则》以及其后颁布及修订的具体会计准则、应用指南、解释以及《资产管理产品相关会计处理规定》和其他相关规定(统称“企业会计准则”)、中国证监会发布的关于基金行业实务操作的有关规定编制，同时在具体会计核算和信息披露方面也参考了中国证券投资基金业协会发布的若干基金行业实务操作。

本财务报表以持续经营为基础编制。

7.4.3 遵循企业会计准则及其他有关规定的声明

本基金财务报表的编制符合企业会计准则和中国证监会发布的关于基金行业实务操作的有关规定的要求，真实、完整地反映了本基金 2024 年 12 月 31 日的财务状况以及自 2024 年 1 月 1 日至 2024 年 12 月 31 日止期间的经营成果和净资产变动情况。

7.4.4 重要会计政策和会计估计

7.4.4.1 会计年度

本基金的会计年度为公历年度，即每年 1 月 1 日起至 12 月 31 日止。

7.4.4.2 记账本位币

本基金以人民币为记账本位币。

7.4.4.3 金融资产和金融负债的分类

1) 金融资产的分类

根据本基金的金融资产业务模式和金融资产的合同现金流量特征，本基金将所持有的金融资产在初始确认时划分为以公允价值计量且其变动计入当期损益的金融资产和以摊余成本计量的金融资产，暂无金融资产划分为以公允价值计量且其变动计入其他综合收益的金融资产。

金融资产的合同条款规定在特定日期产生的现金流量仅为对本金和以未偿付本金金额为基础的利息的支付，且本基金管理该金融资产的业务模式是以收取合同现金流量为目标，则本基金将该金融资产分类为以摊余成本计量的金融资产。此类金融资产主要包括货币资金、各类应收款项、买入返售金融资产等。

不符合分类为以摊余成本计量的金融资产以及公允价值计量且其变动计入其他综合收益的金融资产条件的金融资产分类为以公允价值计量且其变动计入当期损益的金融资产。除衍生工具所产生的金融资产计入“衍生金融资产”外，其他以公允价值计量且其变动计入当期损益的金融资产计入“交易性金融资产”。

2) 金融负债的分类

本基金将持有的金融负债在初始确认时划分为以公允价值计量且其变动计入当期损益的金融负债和其他金融负债。本基金暂无分类为以公允价值计量且其变动计入当期损益的金融负债。

其他金融负债包括各类应付款项、卖出回购金融资产款等。

7.4.4.4 金融资产和金融负债的初始确认、后续计量和终止确认

本基金成为金融工具合同的一方时确认一项金融资产或金融负债。对于以常规方式购买或出售金融资产的，在交易日确认将收到的资产和为此将承担的负债，或者在交易日终止确认已出售的资产。金融资产和金融负债在初始确认时以公允价值计量。以公允价值计量且其变动计入当期损益的金融资产和金融负债，取得时发生的相关交易费用计入当期损益；以摊余成本计量的金融资产和其他金融负债的相关交易费用计入初始确认金额；支付的价款中包含已宣告但尚未发放的现金股利或债券或资产支持证券已到付息期但尚未领取的利息，单独确认为应收项目。

以公允价值计量且其变动计入当期损益的金融资产按照公允价值进行后续计量，公允价值变动形成的利得或损失以及与该金融资产相关的股利和利息收入计入当期损益。以摊余成本计量的金融资产和其他金融负债采用实际利率法，以摊余成本进行后续计量，发生减值或终止确认产生的利得或损失，计入当期损益。

本基金对分类为以摊余成本计量的金融资产以预期信用损失为基础确认损失准备。除购买或源生的已发生信用减值的金融资产外，本基金在每个估值日评估相关金融工具的信用风险自初始确认后的变动情况。若该金融工具的信用风险自初始确认后已显著增加，本基金按照相当于该金融工具整个存续期内预期信用损失的金额计量其损失准备；若该金融工具的信用风险自初始确认后并未显著增加，本基金按照相当于该金融工具未来 12 个月内预期信用损失的金额计量其损失准备。信用损失准备的增加或转回金额，作为减值损失或利得计入当期损益。

本基金在前一会计期间已经按照相当于金融工具整个存续期内预期信用损失的金额计量了损失准备,但在当期资产负债表日,该金融工具已不再属于自初始确认后信用风险显著增加的情形的,本基金在当期资产负债表日按照相当于未来 12 个月内预期信用损失的金额计量该金融工具的损失准备,由此形成的损失准备的转回金额作为减值利得计入当期损益。

本基金利用可获得的合理且有依据的前瞻性信息,通过比较金融工具在资产负债表日发生违约的风险与在初始确认日发生违约的风险,以确定金融工具的信用风险自初始确认后是否已显著增加。

当收取某项金融资产现金流量的合同权利已终止、该金融资产已转移且其所有权上几乎所有的风险和报酬已转移或虽然既没有转移也没有保留金融资产所有权上几乎所有的风险和报酬,但是未保留对该金融资产的控制,终止确认该金融资产。终止确认的金融资产的成本按移动加权平均法于交易日结转。若本基金既没有转移也没有保留金融资产所有权上几乎所有风险和报酬,且保留了对该金融资产控制的,则按照其继续涉入被转移金融资产的程度继续确认该被转移金融资产,并相应确认相关负债。金融负债的现时义务全部或部分已经解除的,才能终止确认该金融负债或其一部分。金融负债全部或部分终止确认的,将终止确认部分的账面价值与支付的对价(包括转出的非现金资产或承担的新金融负债)之间的差额,计入当期损益。

7.4.4.5 金融资产和金融负债的估值原则

公允价值是指市场参与者在计量日发生的有序交易中,出售一项资产所能收到或者转移一项负债所需支付的价格。本基金对以公允价值进行后续计量的金融资产与金融负债基于公允价值的输入值的可观察程度以及该等输入值对公允价值计量整体的重要性,将其公允价值划分为三个层次。第一层次输入值是在计量日能够取得的相同资产或负债在活跃市场上未经调整的报价;第二层次输入值是除第一层次输入值外相关资产或负债直接或间接可观察的输入值;第三层次输入值是相关资产或负债的不可观察输入值。本基金主要金融工具的估值原则如下:

(1)对存在活跃市场的投资品种,如估值日有市价的,采用市价确定公允价值;估值日无市价,且最近交易日后经济环境未发生重大变化且证券发行机构未发生影响证券价格的重大事件的,采用最近交易市价确定公允价值。有充足证据表明估值日或最近交易日的市价不能真实反映公允价值的,应对市价进行调整,确定公允价值。与上述投资品种相同,但具有不同特征的,应以相同资产或负债的公允价值为基础,并在估值技术中考虑不同特征因素的影响。特征是指对资产出售或使用的限制等,如果该限制是针对资产持有者的,那么在估值技术中不应将该限制作为特征考虑。此外,基金管理人不应考虑因大量持有相关资产或负债所产生的溢价或折价。

(2)当投资品种不存在活跃市场,基金管理人估值委员会认为必要时,采用市场参与者普遍认同,且被以往市场实际交易价格验证具有可靠性的估值技术,确定投资品种的公允价值。估值技术包括参考熟悉情况并自愿交易的各方最近进行的市场交易中使用的价格、参照实质上相同的其他金融工具的当前公允价值、现金流量折现法和期权定价模型等。采用估值技术时,尽可能最大程度使用市场参数,减少使用与本基金特定相关的参数。

(3)经济环境发生了重大变化或证券发行机构发生了影响证券价格的重大事件或基金管理人估值委员会认为必要时,应参考类似投资品种的现行市价及重大变化等因素,对估值进行调整,确定公允价值。

7.4.4.6 金融资产和金融负债的抵销

当本基金具有抵销已确认金融资产和金融负债的法定权利,且目前可执行该种法定权利,同时本基金计划以净额结算或同时变现该金融资产和清偿该金融负债时,金融资产和金融负债以相互抵销后的金额在资产负债表内列示。除此以外,金融资产和金融负债在资产负债表内分别列示,不予相互抵销。

7.4.4.7 实收基金

实收基金为对外发行基金份额所对应的金额。申购、赎回、转换及红利再投资等引起的实收基金的变动分别于上述各交易确认日认列。上述申购和赎回分别包括基金转换所引起的转入基金的实收基金增加和转出基金的实收基金减少。

7.4.4.8 损益平准金

损益平准金指申购、赎回、转入、转出及红利再投资等事项导致基金份额变动时,相关款项中包含的未分配利润。根据交易申请日利润分配(未分配利润)已实现与未实现部分各自占基金净值的比例,损益平准金分为已实现损益平准金和未实现损益平准金。损益平准金于基金申购确认日或基金赎回确认日认列,并于期末全额转入利润分配(未分配利润)。

7.4.4.9 收入/(损失)的确认和计量

1)利息收入

存款利息收入按存款的本金与适用利率逐日计提。

买入返售金融资产收入按买入返售金融资产的摊余成本在返售期内以实际利率法逐日计提。

2)投资收益

股票投资收益为卖出股票交易日的成交总额扣除应结转的股票投资成本与相关交易费用的差额确认。

债券投资收益包括以票面利率计算的利息以及买卖债券价差收入。除贴息债外的债券利息收入在持有债券期内,按债券的票面价值和票面利率计算的利息扣除适用情况下由债券发

行企业代扣代缴的个人所得税后的净额，逐日确认债券利息收入。贴息债视同到期一次性还本付息的附息债，根据其发行价、到期价和发行期限推算内含票面利率后，逐日确认债券利息收入。买卖债券价差收入为卖出债券交易日的成交总额扣除应结转的债券投资成本、应计利息(若有)与相关交易费用后的差额确认。

资产支持证券投资收益包括以票面利率计算的利息以及买卖资产支持证券价差收入。资产支持证券利息收入在持有期内，按资产支持证券的票面价值和预计收益率计算的利息逐日确认资产支持证券利息收入。在收到资产支持证券支付的款项时，其中属于证券投资收益的部分冲减应计利息(若有)后的差额，确认资产支持证券利息收入。买卖资产支持证券价差收入为卖出资产支持证券交易日的成交总额扣除应结转的资产支持证券投资成本、应计利息(若有)与相关交易费用后的差额确认。

衍生工具投资收益为交易日的成交总额扣除应结转的衍生工具投资成本、相关交易费用与税费后的差额确认。

股利收入于除息日按上市公司宣告的分红派息比例计算的金额确认，由上市公司代扣代缴的个人所得税于卖出交易日按实际代扣代缴金额确认。

3)公允价值变动收益

公允价值变动收益于估值日按以公允价值计量且其变动计入当期损益的金融资产的公允价值变动形成的利得或损失确认，并于相关金融资产卖出或到期时转出计入投资收益。

4)信用减值损失

本基金对于以摊余成本计量的金融资产，以预期信用损失为基础确认信用损失准备。本基金所计提的信用减值损失计入当期损益。

7.4.4.10 费用的确认和计量

本基金的基金管理人报酬、基金托管费和销售服务费（如适用）按基金合同及相关公告约定的费率和计算方法逐日计提。

卖出回购金融资产支出按卖出回购金融资产款的摊余成本在回购期内以实际利率逐日计提。

7.4.4.11 基金的收益分配政策

1)在符合有关基金分红条件的前提下，基金管理人可以根据实际情况进行收益分配，具体分配方案以公告为准，若基金合同生效不满3个月可不进行收益分配；

2)本基金收益分配方式分两种：现金分红与红利再投资，投资者可选择现金红利或将现金红利自动转为相应类别的基金份额进行再投资；若投资者不选择，本基金默认的收益分配方式是现金分红；

3)基金收益分配后各类基金份额净值不能低于面值；即基金收益分配基准日的各类基金份额净值减去每单位该类基金份额收益分配金额后不能低于面值；

4)A 类基金份额和 C 类基金份额之间由于 A 类基金份额不收取而 C 类基金份额收取销售服务费将导致在可供分配利润上有所不同;本基金同一类别的每份基金份额享有同等分配权;

5)投资者的现金红利和红利再投资形成的基金份额均保留到小数点后第 2 位,小数点后第 3 位开始舍去,舍去部分归基金资产;

6)法律法规或监管机构另有规定的,从其规定。

7.4.4.12 外币交易

外币交易按交易发生日的即期汇率将外币金额折算为人民币入账。外币货币性项目,于估值日采用估值日的即期汇率折算为人民币,所产生的折算差额直接计入汇兑损益科目。以公允价值计量的外币非货币性项目,于估值日采用估值日的即期汇率折算为人民币,与所产生的折算差额直接计入公允价值变动损益科目。

7.4.4.13 分部报告

根据本基金的内部组织机构、管理要求及内部报告制度,本基金整体为一个报告分部,且向管理层报告时采用的会计政策及计量基础与编制财务报表时的会计政策与计量基础一致。

7.4.4.14 其他重要的会计政策和会计估计

根据本基金的估值原则和中国证监会允许的基金行业估值实务操作,本基金确定以下类别股票投资和债券投资的公允价值时采用的估值方法及其关键假设如下:

(1)对于在发行时明确一定期限限售期的股票,包括但不限于非公开发行股票、首次公开发行股票时公司股东公开发售股份、通过大宗交易取得的带限售期的股票等,不包括停牌、新发行未上市、回购交易中的质押券等流通受限股票,根据《关于发布<证券投资基金投资流通受限股票估值指引(试行)>的通知》(中基协发[2017]6 号),在估值日按照该通知规定的流通受限股票公允价值计算模型进行估值。

(2)对于证券交易所上市的股票,若出现重大事项停牌或交易不活跃(包括涨跌停时的交易不活跃)等情况,根据《中国证券监督管理委员会关于证券投资基金估值业务的指导意见》(中国证监会公告[2017]13 号)及《关于发布中基协(AMAC)基金行业股票估值指数的通知》(中基协发[2013]13 号)相关规定,本基金根据情况决定使用指数收益法、可比公司法、市场价格模型法、市盈率法、现金流量折现法等估值技术进行估值。

(3)对于中国证券投资基金业协会《关于发布<关于固定收益品种的估值处理标准>的通知》(中基协字[2022]566 号)所规定的固定收益品种,本基金按照相关规定,对以公允价值计量的固定收益品种选取第三方估值基准服务机构提供估值全价进行估值;对以摊余成本计量的固定收益品种用第三方估值基准服务机构提供的预期信用损失减值计量结果。

7.4.5 会计政策和会计估计变更以及差错更正的说明

7.4.5.1 会计政策变更的说明

本基金在本报告期间未发生重大会计政策变更。

7.4.5.2 会计估计变更的说明

本基金本报告期间未发生重大会计估计变更。

7.4.5.3 差错更正的说明

本基金本报告期内无需要说明的重大会计差错更正。

7.4.6 税项

根据财税[2008]1号《财政部、国家税务总局关于企业所得税若干优惠政策的通知》、财税[2012]85号《关于实施上市公司股息红利差别化个人所得税政策有关问题的通知》、财政部、税务总局、证监会公告2019年第78号《关于继续实施全国中小企业股份转让系统挂牌公司股息红利差别化个人所得税政策的公告》、财税[2014]81号《财政部国家税务总局证监会关于沪港股票市场交易互联互通机制试点有关税收政策的通知》、财税[2015]101号《关于上市公司股息红利差别化个人所得税政策有关问题的通知》、财税[2016]36号《关于全面推开营业税改征增值税试点的通知》、财税[2016]46号《关于进一步明确全面推开营改增试点金融业有关政策的通知》、财税[2021]33号《关于北京证券交易所税收政策适用问题的公告》、财税[2024]8号《关于延续实施全国中小企业股份转让系统挂牌公司股息红利差别化个人所得税政策的公告》、财税[2016]127号《财政部国家税务总局证监会关于深港股票市场交易互联互通机制试点有关税收政策的通知》、财税[2016]140号《关于明确金融房地产开发教育辅助服务等增值税政策的通知》、财税[2017]2号《关于资管产品增值税政策有关问题的补充通知》、财税[2017]56号《关于资管产品增值税有关问题的通知》、财税[2017]90号《关于租入固定资产进项税额抵扣等增值税政策的通知》、财税[2023]39号《关于减半征收证券交易印花税的公告》及其他相关税务法规和实务操作，主要税项列示如下：

(1)证券投资基金(封闭式证券投资基金,开放式证券投资基金)管理人运用基金买卖股票、债券免征增值税;2018年1月1日起,公开募集证券投资基金管理人运营公开募集证券投资基金过程中发生的资管产品运营业务,以基金管理人为增值税纳税人,暂适用简易计税方法,按照3%的征收率缴纳增值税。

(2)对证券投资基金从证券市场中取得的收入,包括买卖股票、债券的差价收入,股权的股息、红利收入,债券的利息收入及其他收入,暂不计缴企业所得税。

(3)对基金取得的股票股息红利所得,由上市公司代扣代缴个人所得税;从公开发行和转让市场取得的上市公司股票,持股期限在1个月以内(含1个月)的,其股息红利所得全额计入应纳税所得额;持股期限在1个月以上至1年(含1年)的,暂减按50%计入应纳税所得额;

持股期限超过 1 年的，股息红利所得暂免征收个人所得税。其中，对基金持有的在上海证券交易所、深圳证券交易所挂牌交易的上市公司限售股，解禁后取得的股息红利收入，按照上述规定计算纳税，持股时间自解禁日起计算；解禁前取得的股息、红利收入继续暂减按 50% 计入应纳税所得额。上述所得统一适用 20% 的税率计征个人所得税。对基金通过港股通投资香港联交所上市 H 股取得的股息红利，H 股公司应向中国证券登记结算有限责任公司(以下简称“中国结算”)提出申请，由中国结算向 H 股公司提供内地个人投资者名册，H 股公司按照 20% 的税率代扣个人所得税。基金通过港股通投资香港联交所上市的非 H 股取得的股息红利，由中国结算按照 20% 的税率代扣个人所得税。

(4)对于基金从事 A 股买卖，出让方按 0.10% 的税率缴纳证券(股票)交易印花税，受让方不再缴纳印花税；自 2023 年 8 月 28 日起，出让方减按 0.05% 的税率缴纳证券(股票)交易印花税。对于基金通过港股通买卖、继承、赠与联交所上市股票，按照香港特别行政区现行税法规定缴纳印花税。

(5)本基金的城市维护建设税、教育费附加和地方教育附加等税费按照实际缴纳增值税额的适用比例计算缴纳。

7.4.7 重要财务报表项目的说明

7.4.7.1 货币资金

单位：人民币元

项目	本期末 2024 年 12 月 31 日	上年度末 2023 年 12 月 31 日
活期存款	2,771,671.42	6,724,618.64
等于：本金	2,771,478.01	6,723,518.89
加：应计利息	193.41	1,099.75
减：坏账准备	-	-
定期存款	-	-
等于：本金	-	-
加：应计利息	-	-
减：坏账准备	-	-
其中：存款期限 1 个月以内	-	-
存款期限 1-3 个月	-	-
存款期限 3 个月以上	-	-
其他存款	-	-
等于：本金	-	-
加：应计利息	-	-
减：坏账准备	-	-
合计	2,771,671.42	6,724,618.64

7.4.7.2 交易性金融资产

单位：人民币元

项目	本期末 2024 年 12 月 31 日
----	----------------------

	成本	应计利息	公允价值	公允价值变动
股票	167,092,907.32	-	159,947,247.63	-7,145,659.69
贵金属投资-金交所黄金合约	-	-	-	-
债券	交易所市场	120,937.29	9,132,627.29	4,206.34
	银行间市场	-	-	-
	合计	120,937.29	9,132,627.29	4,206.34
资产支持证券	-	-	-	-
基金	-	-	-	-
其他	-	-	-	-
合计	176,100,390.98	120,937.29	169,079,874.92	-7,141,453.35
项目	上年度末 2023 年 12 月 31 日			
	成本	应计利息	公允价值	公允价值变动
股票	247,246,258.77	-	223,823,999.47	-23,422,259.30
贵金属投资-金交所黄金合约	-	-	-	-
债券	交易所市场	202,504.08	14,990,818.08	47,533.52
	银行间市场	-	-	-
	合计	202,504.08	14,990,818.08	47,533.52
资产支持证券	-	-	-	-
基金	-	-	-	-
其他	-	-	-	-
合计	261,987,039.25	202,504.08	238,814,817.55	-23,374,725.78

7.4.7.3 衍生金融资产/负债

7.4.7.3.1 衍生金融资产/负债期末余额

本基金本报告期末及上年度末无衍生金融工具。

7.4.7.4 买入返售金融资产

7.4.7.4.1 各项买入返售金融资产期末余额

单位：人民币元

项目	本期末 2024 年 12 月 31 日	
	账面余额	其中：买断式逆回购
交易所市场	-	-
银行间市场	-	-
合计	-	-
项目	上年度末 2023 年 12 月 31 日	
	账面余额	其中：买断式逆回购

交易所市场	70,000.00	-
银行间市场	-	-
合计	70,000.00	-

7.4.7.4.2 期末买断式逆回购交易中取得的债券

本基金本报告期末及上年度末无买断式逆回购交易中取得的债券。

7.4.7.5 其他资产

本基金本报告期末及上年度末无其他资产。

7.4.7.6 其他负债

单位：人民币元

项目	本期末 2024 年 12 月 31 日	上年度末 2023 年 12 月 31 日
应付券商交易单元保证金	-	-
应付赎回费	81.88	13.03
应付证券出借违约金	-	-
应付交易费用	412,906.68	215,470.04
其中：交易所市场	412,906.68	215,470.04
银行间市场	-	-
应付利息	-	-
预提费用	20,000.00	20,000.00
合计	432,988.56	235,483.07

7.4.7.7 实收基金

金额单位：人民币元

招商高端装备混合 A		
项目	本期 2024 年 1 月 1 日至 2024 年 12 月 31 日	
	基金份额 (份)	账面金额
上年度末	199,422,242.56	199,422,242.56
本期申购	18,242,503.22	18,242,503.22
本期赎回 (以“-”号填列)	-40,822,115.43	-40,822,115.43
基金份额折算变动份额	-	-
本期末	176,842,630.35	176,842,630.35

招商高端装备混合 C		
项目	本期 2024 年 1 月 1 日至 2024 年 12 月 31 日	
	基金份额 (份)	账面金额
上年度末	136,037,825.96	136,037,825.96
本期申购	26,091,758.60	26,091,758.60
本期赎回 (以“-”号填列)	-49,635,547.78	-49,635,547.78
基金份额折算变动份额	-	-
本期末	112,494,036.78	112,494,036.78

注：本期申购含红利再投、转换入份（金）额，本期赎回含转换出份（金）额。

7.4.7.8 未分配利润

单位：人民币元

招商高端装备混合 A			
项目	已实现部分	未实现部分	未分配利润合计
上年度末	-45,316,978.49	-10,070,968.04	-55,387,946.53
加：会计政策变更	-	-	-
前期差错更正	-	-	-
其他	-	-	-
本期期初	-45,316,978.49	-10,070,968.04	-55,387,946.53
本期利润	-32,661,817.07	9,301,258.36	-23,360,558.71
本期基金份额交易产生的变动数	8,954,839.91	-148,548.11	8,806,291.80
其中：基金申购款	-7,312,147.65	707,441.32	-6,604,706.33
基金赎回款	16,266,987.56	-855,989.43	15,410,998.13
本期已分配利润	-	-	-
本期末	-69,023,955.65	-918,257.79	-69,942,213.44

招商高端装备混合 C			
项目	已实现部分	未实现部分	未分配利润合计
上年度末	-32,390,776.66	-6,826,302.01	-39,217,078.67
加：会计政策变更	-	-	-
前期差错更正	-	-	-
其他	-	-	-
本期期初	-32,390,776.66	-6,826,302.01	-39,217,078.67
本期利润	-22,779,142.07	6,932,014.07	-15,847,128.00
本期基金份额交易产生的变动数	9,747,464.57	-700,364.91	9,047,099.66
其中：基金申购款	-10,621,427.10	866,182.99	-9,755,244.11
基金赎回款	20,368,891.67	-1,566,547.90	18,802,343.77
本期已分配利润	-	-	-
本期末	-45,422,454.16	-594,652.85	-46,017,107.01

7.4.7.9 存款利息收入

单位：人民币元

项目	本期 2024 年 1 月 1 日至 2024 年 12 月 31 日	上年度可比期间 2023 年 1 月 1 日至 2023 年 12 月 31 日
活期存款利息收入	37,285.76	38,624.68
定期存款利息收入	-	-
其他存款利息收入	-	-
结算备付金利息收入	26,751.82	16,324.29
其他	2,100.40	1,919.69
合计	66,137.98	56,868.66

7.4.7.10 股票投资收益

7.4.7.10.1 股票投资收益项目构成

单位：人民币元

项目	本期 2024 年 1 月 1 日至 2024 年 12 月 31 日	上年度可比期间 2023 年 1 月 1 日至 2023 年 12 月 31 日
股票投资收益——买卖股票差价收入	-56,006,001.50	-83,206,094.81
股票投资收益——赎回差价收入	-	-
股票投资收益——申购差价收入	-	-
股票投资收益——证券出借差价收入	-	-
合计	-56,006,001.50	-83,206,094.81

7.4.7.10.2 股票投资收益——买卖股票差价收入

单位：人民币元

项目	本期 2024 年 1 月 1 日至 2024 年 12 月 31 日	上年度可比期间 2023 年 1 月 1 日至 2023 年 12 月 31 日
卖出股票成交总额	1,322,104,460.39	957,600,368.74
减：卖出股票成本总额	1,375,437,589.57	1,038,152,322.85
减：交易费用	2,672,872.32	2,654,140.70
买卖股票差价收入	-56,006,001.50	-83,206,094.81

7.4.7.10.3 股票投资收益——赎回差价收入

本基金本报告期内及上年度可比期间无股票赎回差价收入。

7.4.7.10.4 股票投资收益——申购差价收入

本基金本报告期内及上年度可比期间无股票申购差价收入。

7.4.7.10.5 股票投资收益——证券出借差价收入

本基金本报告期内及上年度可比期间无证券出借差价收入。

7.4.7.11 债券投资收益

7.4.7.11.1 债券投资收益项目构成

单位：人民币元

项目	本期 2024 年 1 月 1 日至 2024 年 12 月 31 日	上年度可比期间 2023 年 1 月 1 日至 2023 年 12 月 31 日
债券投资收益——利息收入	156,169.45	342,610.75
债券投资收益——买卖债券（债转股及债券到期兑付）差价收入	22,214.44	-100,213.00
债券投资收益——赎回差价收入	-	-

债券投资收益——申购差价收入	-	-
合计	178,383.89	242,397.75

7.4.7.11.2 债券投资收益——买卖债券差价收入

单位：人民币元

项目	本期 2024 年 1 月 1 日至 2024 年 12 月 31 日	上年度可比期间 2023 年 1 月 1 日至 2023 年 12 月 31 日
卖出债券（债转股及债券到期兑付）成交总额	24,195,657.52	18,610,086.57
减：卖出债券（债转股及债券到期兑付）成本总额	23,765,064.82	18,301,053.00
减：应计利息总额	408,355.30	409,246.57
减：交易费用	22.96	-
买卖债券差价收入	22,214.44	-100,213.00

7.4.7.11.3 债券投资收益——赎回差价收入

本基金本报告期内及上年度可比期间无债券赎回差价收入。

7.4.7.11.4 债券投资收益——申购差价收入

本基金本报告期内及上年度可比期间无债券申购差价收入。

7.4.7.12 资产支持证券投资收益

7.4.7.12.1 资产支持证券投资收益项目构成

本基金本报告期内及上年度可比期间无资产支持证券投资收益。

7.4.7.12.2 资产支持证券投资收益——买卖资产支持证券差价收入

本基金本报告期内及上年度可比期间无买卖资产支持证券差价收入。

7.4.7.12.3 资产支持证券投资收益——赎回差价收入

本基金本报告期内及上年度可比期间无资产支持证券赎回差价收入。

7.4.7.12.4 资产支持证券投资收益——申购差价收入

本基金本报告期内及上年度可比期间无资产支持证券申购差价收入。

7.4.7.13 贵金属投资收益

7.4.7.13.1 贵金属投资收益项目构成

本基金本报告期内及上年度可比期间无贵金属投资收益。

7.4.7.13.2 贵金属投资收益——买卖贵金属差价收入

本基金本报告期内及上年度可比期间无买卖贵金属差价收入。

7.4.7.13.3 贵金属投资收益——赎回差价收入

本基金本报告期内及上年度可比期间无贵金属赎回差价收入。

7.4.7.13.4 贵金属投资收益——申购差价收入

本基金本报告期内及上年度可比期间无贵金属申购差价收入。

7.4.7.14 衍生工具收益**7.4.7.14.1 衍生工具收益——买卖权证差价收入**

本基金本报告期内及上年度可比期间无衍生工具买卖权证差价收入。

7.4.7.14.2 衍生工具收益——其他投资收益

本基金本报告期内及上年度可比期间无衍生工具其他投资收益。

7.4.7.15 股利收益

单位：人民币元

项目	本期 2024 年 1 月 1 日至 2024 年 12 月 31 日	上年度可比期间 2023 年 1 月 1 日至 2023 年 12 月 31 日
股票投资产生的股利收益	3,771,890.29	993,929.80
其中：证券出借权益补偿收入	-	-
基金投资产生的股利收益	-	-
合计	3,771,890.29	993,929.80

7.4.7.16 公允价值变动收益

单位：人民币元

项目名称	本期 2024 年 1 月 1 日至 2024 年 12 月 31 日	上年度可比期间 2023 年 1 月 1 日至 2023 年 12 月 31 日
1.交易性金融资产	16,233,272.43	-1,749,636.98
——股票投资	16,276,599.61	-1,768,209.48
——债券投资	-43,327.18	18,572.50
——资产支持证券投资	-	-
——贵金属投资	-	-
——其他	-	-
2.衍生工具	-	-
——权证投资	-	-
3.其他	-	-
减：应税金融商品公允价值 变动产生的预估增值税	-	-
合计	16,233,272.43	-1,749,636.98

7.4.7.17 其他收入

单位：人民币元

项目	本期 2024 年 1 月 1 日至 2024 年 12 月 31 日	上年度可比期间 2023 年 1 月 1 日至 2023 年 12 月 31 日
基金赎回费收入	28,444.15	91,708.08
合计	28,444.15	91,708.08

7.4.7.18 信用减值损失

本基金本报告期内及上年度可比期间无信用减值损失。

7.4.7.19 其他费用

单位：人民币元

项目	本期 2024 年 1 月 1 日至 2024 年 12 月 31 日	上年度可比期间 2023 年 1 月 1 日至 2023 年 12 月 31 日
审计费用	20,000.00	20,000.00
信息披露费	120,000.00	120,000.00
证券出借违约金	-	-
其他	38,353.06	39,100.68
合计	178,353.06	179,100.68

注：本期报告将“审计费用”、“信息披露费”、“证券出借违约金”之外的费用类型归入“其他”，同时对上年度可比期间数据（如有）的列报口径进行相应调整。

7.4.8 或有事项、资产负债表日后事项的说明

7.4.8.1 或有事项

截至资产负债表日，本基金无需要说明的重大或有事项。

7.4.8.2 资产负债表日后事项

截至财务报告批准报出日，本基金无需要披露的资产负债表日后事项。

7.4.9 关联方关系

关联方名称	与本基金的关系
招商基金管理有限公司	基金管理人
中国农业银行股份有限公司	基金托管人
招商银行股份有限公司(以下简称“招商银行”)	基金管理人的股东
招商证券股份有限公司(以下简称“招商证券”)	基金管理人的股东
招商财富资产管理有限公司	基金管理人的全资子公司
博时基金(国际)有限公司	基金管理人的参股经营机构

注：1、本报告期内存在控制关系或其他重大利害关系的关联方未发生变化。

2、基金的主要关联方包含基金管理人、基金管理人的股东及子公司、基金托管人等。

7.4.10 本报告期及上年度可比期间的关联方交易

7.4.10.1 通过关联方交易单元进行的交易

7.4.10.1.1 股票交易

金额单位：人民币元

关联方名称	本期 2024 年 1 月 1 日至 2024 年 12 月 31 日		上年度可比期间 2023 年 1 月 1 日至 2023 年 12 月 31 日	
	成交金额	占当期股票成交总额的比例	成交金额	占当期股票成交总额的比例
招商证券	1,439,534,452.63	55.05%	924,659,003.45	49.63%

7.4.10.1.2 债券交易

金额单位：人民币元

关联方名称	本期 2024 年 1 月 1 日至 2024 年 12 月 31 日		上年度可比期间 2023 年 1 月 1 日至 2023 年 12 月 31 日	
	成交金额	占当期债券成交总额的比例	成交金额	占当期债券成交总额的比例
招商证券	22,610,278.03	84.31%	13,826,473.00	84.17%

7.4.10.1.3 债券回购交易

金额单位：人民币元

关联方名称	本期 2024 年 1 月 1 日至 2024 年 12 月 31 日		上年度可比期间 2023 年 1 月 1 日至 2023 年 12 月 31 日	
	成交金额	占当期债券回购成交总额的比例	成交金额	占当期债券回购成交总额的比例
招商证券	134,776,000.00	66.63%	17,333,000.00	100.00%

7.4.10.1.4 权证交易

本基金本报告期内及上年度可比期间无通过关联方交易单元进行的权证交易。

7.4.10.1.5 应支付关联方的佣金

金额单位：人民币元

关联方名称	本期 2024 年 1 月 1 日至 2024 年 12 月 31 日			
	当期佣金	占当期佣金总量的比例	期末应付佣金余额	占期末应付佣金总额的比例
招商证券	860,244.77	52.59%	208,531.03	50.50%
关联方名称	上年度可比期间 2023 年 1 月 1 日至 2023 年 12 月 31 日			
	当期佣金	占当期佣金总量的比例	期末应付佣金余额	占期末应付佣金总额的比例
招商证券	683,065.64	44.78%	155,599.77	72.21%

注：1、本报告期内，本基金与关联方交易均在正常业务范围内按一般商业条款订立。

2、根据《公开募集证券投资基金证券交易费用管理规定》，自 2024 年 7 月 1 日起，基金管理人管理的被动股票型基金的股票交易佣金费率原则上不得超过市场平均股票交易佣

金费率，且不得通过交易佣金支付研究服务、流动性服务等其他费用；其他类型基金可以通过交易佣金支付研究服务费用，但股票交易佣金费率原则上不得超过市场平均股票交易佣金费率的两倍，且不得通过交易佣金支付研究服务之外的其他费用。

3、本报告期内，基金对该类交易的佣金的计算方式是按相关协议约定的佣金费率计算。该类佣金协议的服务范围还包括佣金收取方为基金提供研究服务（被动股票型基金自 2024 年 7 月 1 日起不适用）。

7.4.10.2 关联方报酬

7.4.10.2.1 基金管理费

单位：人民币元

项目	本期 2024 年 1 月 1 日至 2024 年 12 月 31 日	上年度可比期间 2023 年 1 月 1 日至 2023 年 12 月 31 日
当期发生的基金应支付的管理费	2,322,785.93	4,475,664.02
其中：应支付销售机构的客户维护费	949,385.22	1,632,385.05
应支付基金管理人的净管理费	1,373,400.71	2,843,278.97

注：支付基金管理人的基金管理人报酬按前一日基金资产净值 × 1.20% 的年费率计提，逐日累计至每月月底，按月支付。其计算公式为：

$$\text{日基金管理人报酬} = \text{前一日基金资产净值} \times 1.20\% \div \text{当年天数}$$

7.4.10.2.2 基金托管费

单位：人民币元

项目	本期 2024 年 1 月 1 日至 2024 年 12 月 31 日	上年度可比期间 2023 年 1 月 1 日至 2023 年 12 月 31 日
当期发生的基金应支付的托管费	387,131.02	745,943.98

注：支付基金托管人的基金托管费按前一日基金资产净值 × 0.20% 的年费率计提，逐日累计至每月月底，按月支付。其计算公式为：

$$\text{日基金托管费} = \text{前一日基金资产净值} \times 0.20\% \div \text{当年天数}$$

7.4.10.2.3 销售服务费

单位：人民币元

获得销售服务费的各关联方名称	本期 2024 年 1 月 1 日至 2024 年 12 月 31 日		
	当期发生的基金应支付的销售服务费		
	招商高端装备混合 A	招商高端装备混合 C	合计
农业银行	-	8,699.96	8,699.96
招商基金管理有限公司	-	10,295.82	10,295.82

招商银行	-	417,616.38	417,616.38
招商证券	-	798.72	798.72
合计	-	437,410.88	437,410.88
获得销售服务费的各关联方名称	上年度可比期间 2023 年 1 月 1 日至 2023 年 12 月 31 日		
	当期发生的基金应支付的销售服务费		
	招商高端装备混合 A	招商高端装备混合 C	合计
农业银行	-	12,735.76	12,735.76
招商基金管理有限公司	-	118,762.90	118,762.90
招商银行	-	641,754.32	641,754.32
招商证券	-	1,529.45	1,529.45
合计	-	774,782.43	774,782.43

注：本基金的 C 类基金份额的年销售服务费率为 0.80%，逐日累计至每月月底，按月支付。其计算公式为：

$$C \text{ 类份额日销售服务费} = \text{前一日 C 类基金资产净值} \times 0.80\% \div \text{当年天数}$$

7.4.10.3 与关联方进行银行间同业市场的债券（含回购）交易

本基金本报告期内及上年度可比期间无与关联方进行银行间同业市场的债券（含回购）交易。

7.4.10.4 报告期内转融通证券出借业务发生重大关联交易事项的说明

7.4.10.4.1 与关联方通过约定申报方式进行的适用固定期限费率的证券出借业务的情况

本基金本报告期内及上年度可比期间无与关联方通过约定申报方式进行的适用固定期限费率的证券出借业务的情况。

7.4.10.4.2 与关联方通过约定申报方式进行的适用市场化期限费率的证券出借业务的情况

本基金本报告期内及上年度可比期间无与关联方通过约定申报方式进行的适用市场化期限费率的证券出借业务的情况。

7.4.10.5 各关联方投资本基金的情况

7.4.10.5.1 报告期内基金管理人运用固有资金投资本基金的情况

份额单位：份

项目	本期 2024 年 1 月 1 日至 2024 年 12 月 31 日	
	招商高端装备混合 A	招商高端装备混合 C
基金合同生效日（2022 年 3 月 4 日）持有的基金份额	-	-
报告期初持有的基金份额	6,590,936.60	-
报告期间申购/买入总份额	-	-

报告期间因拆分变动份额	-	-
减：报告期间赎回/卖出总份额	-	-
报告期末持有的基金份额	6,590,936.60	-
报告期末持有的基金份额占基金总份额比例	3.73%	-

项目	上年度可比期间 2023 年 1 月 1 日至 2023 年 12 月 31 日	
	招商高端装备混合 A	招商高端装备混合 C
基金合同生效日（2022 年 3 月 4 日）持有的基金份额	-	-
报告期初持有的基金份额	-	-
报告期间申购/买入总份额	6,590,936.60	-
报告期间因拆分变动份额	-	-
减：报告期间赎回/卖出总份额	-	-
报告期末持有的基金份额	6,590,936.60	-
报告期末持有的基金份额占基金总份额比例	3.31%	-

7.4.10.5.2 报告期末除基金管理人之外的其他关联方投资本基金的情况

本报告期末及上年度末除基金管理人之外的其他关联方无投资本基金的情况。

7.4.10.6 由关联方保管的银行存款余额及当期产生的利息收入

单位：人民币元

关联方名称	本期 2024 年 1 月 1 日至 2024 年 12 月 31 日		上年度可比期间 2023 年 1 月 1 日至 2023 年 12 月 31 日	
	期末余额	当期利息收入	期末余额	当期利息收入
中国农业银行-活期	2,771,671.42	37,285.76	6,724,618.64	38,624.68

注：本基金的银行存款由基金托管人中国农业银行股份有限公司保管，按银行约定利率计息。

7.4.10.7 本基金在承销期内参与关联方承销证券的情况

单位：人民币元

本期 2024 年 1 月 1 日至 2024 年 12 月 31 日					
关联方名称	证券代码	证券名称	发行方式	基金在承销期内买入	
				数量（单位：股/张）	总金额
招商证券	688692	达梦数据	网下申购	767	66,698.32
招商证券	301631	壹连科技	网下申购	779	56,859.21

上年度可比期间 2023 年 1 月 1 日至 2023 年 12 月 31 日					
关联方名称	证券代码	证券名称	发行方式	基金在承销期内买入	

				数量 (单位: 股/张)	总金额
招商证券	301305	朗坤环境	网下申购	5,767	145,616.75
招商证券	301428	世纪恒通	网下申购	2,289	60,315.15
招商证券	001378	德冠新材	网下申购	1,885	59,716.80
招商证券	688653	康希通信	网下申购	6,360	66,780.00

注：本表已包含托管人的关联方承销期内承销的证券。

7.4.11 利润分配情况

本基金本报告期内未进行利润分配。

7.4.12 期末 (2024 年 12 月 31 日) 本基金持有的流通受限证券

7.4.12.1 因认购新发/增发证券而于期末持有的流通受限证券

金额单位：人民币元

7.4.12.1.1 受限证券类别：股票										
证券代码	证券名称	成功认购日	受限期	流通受限类型	认购价格	期末估值单价	数量 (单位: 股)	期末成本总额	期末估值总额	备注
001279	强邦新材	2024 年 9 月 27 日	6 个月	新股流通受限	9.68	27.91	265	2,565.20	7,396.15	-
001391	国货航	2024 年 12 月 23 日	6 个月	新股流通受限	2.30	6.80	1,508	3,468.40	10,254.40	-
301522	上大股份	2024 年 10 月 9 日	6 个月	新股流通受限	6.88	24.84	690	4,747.20	17,139.60	-
301551	无线传媒	2024 年 9 月 19 日	6 个月	新股流通受限	9.40	43.23	652	6,128.80	28,185.96	-
301552	科力装备	2024 年 7 月 15 日	6 个月	新股流通受限	30.00	56.87	143	4,290.00	8,132.41	-
301556	托普云农	2024 年 10 月 10 日	6 个月	新股流通受限	14.50	59.05	267	3,871.50	15,766.35	-
301571	国科天成	2024 年 8 月 14 日	6 个月	新股流通受限	11.14	40.83	350	3,899.00	14,290.50	-
301585	蓝宇股份	2024 年 12 月 10 日	6 个月	新股流通受限	23.95	35.85	210	5,029.50	7,528.50	-
301586	佳力奇	2024 年 8 月 21 日	6 个月	新股流通受限	18.09	53.14	215	3,889.35	11,425.10	-

		日								
301606	绿联科技	2024年 7月17 日	6个月	新股流通 受限	21.21	36.49	256	5,429.76	9,341.44	-
301607	富特科技	2024年 8月28 日	6个月	新股流通 受限	14.00	36.14	257	3,598.00	9,287.98	-
301608	博实结	2024年 7月25 日	6个月	新股流通 受限	44.50	65.38	126	5,607.00	8,237.88	-
301611	珂玛科技	2024年 8月7 日	6个月	新股流通 受限	8.00	56.10	679	5,432.00	38,091.90	-
301617	博苑股份	2024年 12月3 日	6个月	新股流通 受限	27.76	39.79	185	5,135.60	7,361.15	-
301622	英思特	2024年 11月26 日	6个月	新股流通 受限	22.36	44.92	258	5,768.88	11,589.36	-
301631	壹连科技	2024年 11月12 日	6个月	新股流通 受限	72.99	101.96	78	5,693.22	7,952.88	-
603072	天和磁材	2024年 12月24 日	1个月 内(含)	新股流通 受限	12.30	12.30	1,430	17,589.00	17,589.00	-
603072	天和磁材	2024年 12月24 日	6个月	新股流通 受限	12.30	12.30	159	1,955.70	1,955.70	-
603091	众鑫股份	2024年 9月10 日	6个月	新股流通 受限	26.50	44.43	90	2,385.00	3,998.70	-
603194	中力股份	2024年 12月17 日	6个月	新股流通 受限	20.32	28.13	152	3,088.64	4,275.76	-
603207	小方制药	2024年 8月19 日	6个月	新股流通 受限	12.47	26.65	185	2,306.95	4,930.25	-
603285	键邦股份	2024年 6月28 日	6个月	新股流通 受限	18.65	22.61	107	1,995.55	2,419.27	-
603310	巍华新材	2024年 8月7 日	6个月	新股流通 受限	17.39	17.95	113	1,965.07	2,028.35	-
603350	安乃达	2024年	6个月	新股流通	20.56	36.17	106	2,179.36	3,834.02	-

		6月26日		受限						
603391	力聚热能	2024年7月24日	6个月	新股流通受限	40.00	41.35	76	3,040.00	3,142.60	-
603395	红四方	2024年11月19日	6个月	新股流通受限	7.98	35.77	154	1,228.92	5,508.58	-
688449	联芸科技	2024年11月20日	6个月	新股流通受限	11.25	29.44	834	9,382.50	24,552.96	-
688605	先锋精科	2024年12月4日	6个月	新股流通受限	11.29	53.68	744	8,399.76	39,937.92	-
688615	合合信息	2024年9月19日	6个月	新股流通受限	55.18	165.78	112	6,180.16	18,567.36	-
688708	佳驰科技	2024年11月27日	6个月	新股流通受限	27.08	48.95	349	9,450.92	17,083.55	-
688710	益诺思	2024年8月27日	6个月	新股流通受限	19.06	33.58	303	5,775.18	10,174.74	-
688721	龙图光罩	2024年7月30日	6个月	新股流通受限	18.50	56.85	279	5,161.50	15,861.15	-
688750	金天钛业	2024年11月12日	6个月	新股流通受限	7.16	15.44	1,312	9,393.92	20,257.28	-

7.4.12.1.2 受限证券类别：债券

证券代码	证券名称	成功认购日	受限期	流通受限类型	认购价格	期末估值单价	数量(单位:张)	期末成本总额	期末估值总额	备注
-	-	-	-	-	-	-	-	-	-	-

注：基金持有的股票在流通受限期内，如获得股票红利、送股、转增股、配股的，则此新增股票的流通受限期和估值价格与相应原股票一致。

7.4.12.2 期末持有的暂时停牌等流通受限股票

本基金本报告期末未持有暂时停牌等流通受限股票。

7.4.12.3 期末债券正回购交易中作为抵押的债券

7.4.12.3.1 银行间市场债券正回购

本基金本报告期末无因银行间市场债券正回购交易而抵押的债券。

7.4.12.3.2 交易所市场债券正回购

本基金本报告期末无因交易所市场债券正回购交易而抵押的债券。

7.4.12.4 期末参与转融通证券出借业务的证券

本基金本报告期末无参与转融通证券出借业务的证券。

7.4.13 金融工具风险及管理

本基金为混合型基金，本基金的运作涉及的金融工具主要包括股票投资、债券投资等。与这些金融工具有关的风险，以及本基金的基金管理人管理这些风险所采取的风险管理政策如下所述。

7.4.13.1 风险管理政策和组织架构

本基金的基金管理人从事风险管理的目标是提升本基金风险调整后收益水平，保证本基金的基金资产安全，维护基金份额持有人利益。基于该风险管理目标，本基金的基金管理人风险管理的基本策略是识别和分析本基金运作时本基金面临各种类型的风险，确定适当的风险容忍度，并及时可靠地对各种风险进行监督，将风险控制在限定的范围之内。本基金目前面临的主要风险包括：市场风险、信用风险和流动性风险。

本基金的基金管理人建立了以全面、独立、互相制约以及定性和定量相结合为原则的，监事会、董事会及下设风险控制委员会、督察长、风险管理委员会、法律合规部和风险管理部等多层次的风险管理组织架构体系。

7.4.13.2 信用风险

信用风险是指金融工具的一方到期无法履行约定义务致使本基金遭受损失的风险。本基金的信用风险主要存在于银行存款、结算备付金、存出保证金、债券投资及其他。

本基金的银行存款存放在本基金的基金托管人开立的托管账户中，与该银行存款相关的信用风险不重大。本基金在证券交易所进行的交易均与中国证券登记结算有限责任公司完成证券交收和款项清算，因此违约风险发生的可能性很小；本基金在进行银行间同业市场交易前均对交易对手进行信用评估并采用券款对付交割方式，以控制相应的信用风险。

对于与债券投资等投资品种相关的信用风险，本基金的基金管理人通过对投资品种的信用等级评估来选择适当的投资对象，并限制单个投资品种的持有比例来管理信用风险。本基金所持有的债券投资的信用评级情况参见附注 7.4.13.2.1 至 7.4.13.2.6，该信用评级不包括本基金所持有的国债、央行票据、政策性金融债。

7.4.13.2.1 按短期信用评级列示的债券投资

本基金本报告期末及上年度末无按短期信用评级列示的债券投资。

7.4.13.2.2 按短期信用评级列示的资产支持证券投资

本基金本报告期末及上年度末无按短期信用评级列示的资产支持证券投资。

7.4.13.2.3 按短期信用评级列示的同业存单投资

本基金本报告期末及上年度末无按短期信用评级列示的同业存单投资。

7.4.13.2.4 按长期信用评级列示的债券投资

单位：人民币元

长期信用评级	本期末 2024 年 12 月 31 日	上年度末 2023 年 12 月 31 日
AAA	-	-
AAA 以下	-	587,124.27
未评级	-	-
合计	-	587,124.27

注：上述评级均由经中国证监会核准从事证券市场资信评级业务的评级机构做出。

7.4.13.2.5 按长期信用评级列示的资产支持证券投资

本基金本报告期末及上年度末无按长期信用评级列示的资产支持证券投资。

7.4.13.2.6 按长期信用评级列示的同业存单投资

本基金本报告期末及上年度末无按长期信用评级列示的同业存单投资。

7.4.13.3 流动性风险

7.4.13.3.1 报告期内本基金组合资产的流动性风险分析

流动性风险是指基金管理人未能以合理价格及时变现基金资产以支付投资者赎回款项的风险。本基金流动性风险来源于基金约定开放日兑付赎回资金的流动性风险，以及因部分投资品种交易不活跃而出现的变现风险以及因投资集中而无法在市场出现剧烈波动的情况下以合理价格变现投资的风险。本基金所持有的金融资产主要在证券交易所和银行间同业市场交易。除附注 7.4.12 所披露的流通受限不能自由转让的基金资产外，本基金未持有其他有重大流动性风险的投资品种。除卖出回购金融资产外，本基金所持有的金融负债的合同约定到期日均为一年以内且不计息，可赎回基金份额净值无固定到期日且不计息，因此账面余额即为未折现的合约到期现金流量。

针对兑付赎回资金的流动性风险，本基金的基金管理人在基金合同约定巨额赎回条款，设计了非常情况下赎回资金的处理模式，控制因开放模式带来的流动性风险，有效保障基金持有人利益。

日常流动性风险管理中，本基金的基金管理人每日监控和预测本基金的流动性指标，通过对投资品种的流动性指标来持续地评估、选择、跟踪和控制基金投资的流动性风险。同时，本基金通过预留一定的现金头寸，并且在需要时可通过卖出回购金融资产方式融入短期资金，以缓解流动性风险。

7.4.13.4 市场风险

市场风险是指基金所持金融工具的公允价值或未来现金流量因所处市场各类价格因素的变动而发生波动的风险，包括利率风险、外汇风险和其他价格风险。

7.4.13.4.1 利率风险

利率风险是指利率敏感性金融工具的公允价值或将来现金流受市场利率变动而发生波动的风险。本基金的基金管理人日常通过对利率水平的预测、分析收益率曲线及优化利率重新定价日组合等方法对上述利率风险进行管理。

下表统计了本基金面临的利率风险敞口。表中所示为本基金资产及负债的账面价值，并按照合约规定的重新定价日或到期日孰早者进行了分类。

7.4.13.4.1.1 利率风险敞口

单位：人民币元

本期末 2024 年 12 月 31 日	1 年以内	1-5 年	5 年以上	不计息	合计
资产					
货币资金	2,771,671.42	-	-	-	2,771,671.42
结算备付金	1,188,929.10	-	-	-	1,188,929.10
存出保证金	141,426.67	-	-	-	141,426.67
交易性金融资产	9,132,627.29	-	-	159,947,247.63	169,079,874.92
衍生金融资产	-	-	-	-	-
买入返售金融资产	-	-	-	-	-
债权投资	-	-	-	-	-
应收股利	-	-	-	-	-
应收申购款	-	-	-	57,748.93	57,748.93
应收清算款	-	-	-	2,968,112.41	2,968,112.41
其他资产	-	-	-	-	-
资产总计	13,234,654.48	-	-	162,973,108.97	176,207,763.45
负债					
应付赎回款	-	-	-	255,862.01	255,862.01
应付管理人报酬	-	-	-	188,598.17	188,598.17
应付托管费	-	-	-	31,433.02	31,433.02
应付清算款	-	-	-	1,873,198.64	1,873,198.64
卖出回购金融资产款	-	-	-	-	-
应付销售服务费	-	-	-	48,336.37	48,336.37
应付投资顾问费	-	-	-	-	-
应付利润	-	-	-	-	-
应交税费	-	-	-	-	-
其他负债	-	-	-	432,988.56	432,988.56

负债总计	-	-	-	2,830,416.77	2,830,416.77
利率敏感度缺口	13,234,654.48	-	-	160,142,692.20	173,377,346.68
上年度末 2023 年 12 月 31 日	1 年以内	1-5 年	5 年以上	不计息	合计
资产					
货币资金	6,724,618.64	-	-	-	6,724,618.64
结算备付金	4,485,454.82	-	-	-	4,485,454.82
存出保证金	93,717.84	-	-	-	93,717.84
交易性金融资产	14,403,693.81	587,124.27	-	223,823,999.47	238,814,817.55
衍生金融资产	-	-	-	-	-
买入返售金融资产	70,000.00	-	-	-	70,000.00
债权投资	-	-	-	-	-
应收股利	-	-	-	-	-
应收申购款	-	-	-	81,906.11	81,906.11
应收清算款	-	-	-	-	-
其他资产	-	-	-	-	-
资产总计	25,777,485.11	587,124.27	-	223,905,905.58	250,270,514.96
负债					
应付赎回款	-	-	-	830,486.28	830,486.28
应付管理人报酬	-	-	-	248,778.93	248,778.93
应付托管费	-	-	-	41,463.17	41,463.17
应付清算款	-	-	-	7,992,176.94	7,992,176.94
卖出回购金融资产款	-	-	-	-	-
应付销售服务费	-	-	-	67,076.31	67,076.31
应付投资顾问费	-	-	-	-	-
应付利润	-	-	-	-	-
应交税费	-	-	-	6.94	6.94
其他负债	-	-	-	235,483.07	235,483.07
负债总计	-	-	-	9,415,471.64	9,415,471.64
利率敏感度缺口	25,777,485.11	587,124.27	-	214,490,433.94	240,855,043.32

注：上表按金融资产和金融负债的重新定价日或到期日孰早者进行分类。

7.4.13.4.1.2 利率风险的敏感性分析

假设	1.若市场利率平行上升或下降 50 个基点		
	2.其他市场变量保持不变		
	3.仅存在公允价值变动对基金资产净值的影响		
分析	相关风险变量的变动	对资产负债表日基金资产净值的影响金额（单位：人民币元）	
		本期末（2024 年 12 月 31 日）	上年度末（2023 年 12 月 31 日）
	1. 市场利率平行上升 50 个基点	-11,116.61	-35,846.51

2. 市场利率平行下降 50 个基点	11,154.93	36,324.11
--------------------	-----------	-----------

7.4.13.4.2 外汇风险

外汇风险是指金融工具的公允价值或未来现金流量因外汇汇率变动而发生波动的风险。外汇风险对本基金资产净值的影响来自于外币货币性资产与负债净头寸,以公允价值计量的外币非货币性金融资产和负债的净头寸及涉及外币货币衍生工具的公允价值受汇率波动的影响。本基金管理人每日对本基金的外汇头寸进行监控。

下表统计了本基金于 2024 年 12 月 31 日资产负债表项目面临的外汇风险敞口,各原币资产和负债的账面价值已折合为人民币金额。

7.4.13.4.2.1 外汇风险敞口

单位:人民币元

项目	本期末 2024 年 12 月 31 日					合计
	美元折合人民币	港币折合人民币	欧元折合人民币	日元折合人民币	其他币种折合人民币	
以外币计价的资产						
货币资金	-	-	-	-	-	-
结算备付金	-	-	-	-	-	-
存出保证金	-	-	-	-	-	-
交易性金融资产	-	9,891,380.50	-	-	-	9,891,380.50
衍生金融资产	-	-	-	-	-	-
债权投资	-	-	-	-	-	-
应收股利	-	-	-	-	-	-
应收申购款	-	-	-	-	-	-
应收清算款	-	-	-	-	-	-
其他资产	-	-	-	-	-	-
资产合计	-	9,891,380.50	-	-	-	9,891,380.50
以外币计价的负债						
应付清算款	-	-	-	-	-	-
应付赎回款	-	-	-	-	-	-
应付管理人报酬	-	-	-	-	-	-
应付托管费	-	-	-	-	-	-
应付销售服务费	-	-	-	-	-	-
应付投资顾问费	-	-	-	-	-	-

其他负债	-	-	-	-	-	-
负债合计	-	-	-	-	-	-
资产负债表 外汇风险敞 口净额	-	9,891,380.50	-	-	-	9,891,380.50

项目	上年度末 2023 年 12 月 31 日					
	美元折合人民币	港币折合人民币	欧元折 合人民 币	日元折 合人民 币	其他币种折 合人民币	合计
以外币计价的 资产						
货币资金	-	-	-	-	-	-
结算备付金	-	-	-	-	-	-
存出保证金	-	-	-	-	-	-
交易性金融 资产	-	33,730,890.38	-	-	-	33,730,890.38
衍生金融资 产	-	-	-	-	-	-
债权投资	-	-	-	-	-	-
应收股利	-	-	-	-	-	-
应收申购款	-	-	-	-	-	-
应收清算款	-	-	-	-	-	-
其他资产	-	-	-	-	-	-
资产合计	-	33,730,890.38	-	-	-	33,730,890.38
以外币计价的 负债						
应付清算款	-	-	-	-	-	-
应付赎回款	-	-	-	-	-	-
应付管理人 报酬	-	-	-	-	-	-
应付托管费	-	-	-	-	-	-
应付销售服 务费	-	-	-	-	-	-
应付投资顾 问费	-	-	-	-	-	-
其他负债	-	-	-	-	-	-
负债合计	-	-	-	-	-	-
资产负债表 外汇风险敞 口净额	-	33,730,890.38	-	-	-	33,730,890.38

7.4.13.4.2.2 外汇风险的敏感性分析

假设	除汇率以外的其他市场变量保持不变		
分析	相关风险变量的变动	对资产负债表日基金资产净值的影响金额（单位：人民币元）	
		本期末（2024年12月31日）	上年度末（2023年12月31日）
	1. 所有外币相对人民币升值 5%	494,569.03	1,686,544.52
2. 所有外币相对人民币贬值 5%	-494,569.03	-1,686,544.52	

7.4.13.4.3 其他价格风险

其他价格风险是指交易性金融资产的公允价值受市场利率和外汇汇率以外的市场价格因素变动发生波动的风险，该风险可能与特定投资品种相关，也有可能与整体投资品种相关。本基金主要投资于证券交易所上市或银行间同业市场交易的债券和股票，所有市场价格因素引起的金融资产公允价值变动均直接反映在当期损益中。本基金在构建资产配置和基金资产投资组合的基础上，通过建立事前和事后跟踪误差的方式，对基金资产的市场价格风险进行管理。

7.4.13.4.3.1 其他价格风险敞口

金额单位：人民币元

项目	本期末 2024 年 12 月 31 日		上年度末 2023 年 12 月 31 日	
	公允价值	占基金资产净值比例 (%)	公允价值	占基金资产净值比例 (%)
交易性金融资产-股票投资	159,947,247.63	92.25	223,823,999.47	92.93
交易性金融资产-基金投资	-	-	-	-
交易性金融资产-贵金属投资	-	-	-	-
衍生金融资产-权证投资	-	-	-	-
其他	-	-	-	-
合计	159,947,247.63	92.25	223,823,999.47	92.93

7.4.13.4.3.2 其他价格风险的敏感性分析

假设	1.若对市场价格敏感的权益性投资的市场价格上升或下降 5%		
	2.其他市场变量保持不变		
分析	相关风险变量的变动	对资产负债表日基金资产净值的影响金额（单位：人民币元）	
		本期末（2024年12月31日）	上年度末（2023年12月31日）
	1. 权益性投资的市场价格上升 5%	7,997,362.38	11,191,199.97

2. 权益性投资的市场价格下降 5%	-7,997,362.38	-11,191,199.97
-----------------------	---------------	----------------

7.4.14 公允价值

7.4.14.1 金融工具公允价值计量的方法

公允价值计量结果所属的层次, 由对公允价值计量整体而言具有重要意义的输入值所属的最低层次决定: 第一层次: 相同资产或负债在活跃市场上未经调整的报价; 第二层次: 除第一层次输入值外相关资产或负债直接或间接可观察的输入值; 第三层次: 相关资产或负债的不可观察输入值。

7.4.14.2 持续的以公允价值计量的金融工具

7.4.14.2.1 各层次金融工具的公允价值

单位: 人民币元

公允价值计量结果所属的层次	本期末 2024 年 12 月 31 日	上年度末 2023 年 12 月 31 日
第一层次	159,539,148.88	223,597,144.84
第二层次	9,152,171.99	14,403,693.81
第三层次	388,554.05	813,978.90
合计	169,079,874.92	238,814,817.55

7.4.14.2.2 公允价值所属层次间的重大变动

本基金以导致各层次之间转换的事项发生日为确认各层次之间转换的时点。

对于证券交易所上市的股票和债券, 若出现重大事项停牌、交易不活跃(包括涨跌停时的交易不活跃)或属于非公开发行等情况, 本基金不会于停牌日至交易恢复活跃日期间、交易不活跃期间及限售期间将相关股票和债券的公允价值列入第一层次; 并根据估值调整中采用的不可观察输入值对于公允价值的影响程度, 确定相关股票和债券公允价值应属第二层次还是第三层次。

7.4.14.2.3 第三层次公允价值余额及变动情况

7.4.14.2.3.1 第三层次公允价值余额及变动情况

单位: 人民币元

项目	本期 2024 年 1 月 1 日至 2024 年 12 月 31 日		
	交易性金融资产		合计
	债券投资	股票投资	
期初余额	-	813,978.90	813,978.90
当期购买	-	250,696.08	250,696.08
当期出售/结算	-	-	-
转入第三层次	-	-	-
转出第三层次	-	871,185.78	871,185.78

当期利得或损失总额	-	195,064.85	195,064.85
其中：计入损益的利得或损失	-	195,064.85	195,064.85
计入其他综合收益的利得或损失	-	-	-
期末余额	-	388,554.05	388,554.05
期末仍持有的第三层次金融资产计入本期损益的未实现利得或损失的变动——公允价值变动损益	-	242,067.21	242,067.21
项目	上年度可比期间 2023 年 1 月 1 日至 2023 年 12 月 31 日		
	交易性金融资产		合计
	债券投资	股票投资	
期初余额	-	1,401,968.92	1,401,968.92
当期购买	-	1,479,749.62	1,479,749.62
当期出售/结算	-	-	-
转入第三层次	-	-	-
转出第三层次	-	2,665,215.16	2,665,215.16
当期利得或损失总额	-	597,475.52	597,475.52
其中：计入损益的利得或损失	-	597,475.52	597,475.52
计入其他综合收益的利得或损失	-	-	-
期末余额	-	813,978.90	813,978.90
期末仍持有的第三层次金融资产计入本期损益的未实现利得或损失的变动——公允价值变动损益	-	172,339.37	172,339.37

7.4.14.2.3.2 使用重要不可观察输入值的第三层次公允价值计量的情况

金额单位：人民币元

项目	本期末公允价值	采用的估值技术	不可观察输入值		
			名称	范围/加权平均值	与公允价值之间的关系
股票投资	388,554.05	平均价格亚式期权模型	流通受限股票 预期波动率	0.2665-5.7444	负相关
项目	上年度末公允价值	采用的估值技术	不可观察输入值		
			名称	范围/加权平均值	与公允价值之间的关系

股票投资	813,978.90	平均价格亚式 期权模型	流通受限股票 预期波动率	0.1962-2.1988	负相关
------	------------	----------------	-----------------	---------------	-----

7.4.14.3 非持续的以公允价值计量的金融工具的说明

本基金本报告期末及上年度末未持有非持续的以公允价值计量的金融工具。

7.4.14.4 不以公允价值计量的金融工具的相关说明

不以公允价值计量的金融工具主要包括应收款项、卖出回购金融资产和其他金融负债，其账面价值与公允价值之间无重大差异。

7.4.15 有助于理解和分析会计报表需要说明的其他事项

本基金本报告期内及上年度可比期间无需要说明有助于理解和分析会计报表的其他事项。

§ 8 投资组合报告

8.1 期末基金资产组合情况

金额单位：人民币元

序号	项目	金额（元）	占基金总资产的比例（%）
1	权益投资	159,947,247.63	90.77
	其中：股票	159,947,247.63	90.77
2	基金投资	-	-
3	固定收益投资	9,132,627.29	5.18
	其中：债券	9,132,627.29	5.18
	资产支持证券	-	-
4	贵金属投资	-	-
5	金融衍生品投资	-	-
6	买入返售金融资产	-	-
	其中：买断式回购的买入返售金融资产	-	-
7	银行存款和结算备付金合计	3,960,600.52	2.25
8	其他资产	3,167,288.01	1.80
9	合计	176,207,763.45	100.00

注：上表权益投资中通过港股通交易机制投资的港股金额人民币 9,891,380.50 元，占基金净值比例 5.71%。

8.2 报告期末按行业分类的股票投资组合

8.2.1 报告期末按行业分类的境内股票投资组合

金额单位：人民币元

代码	行业类别	公允价值（元）	占基金资产净值比例（%）
A	农、林、牧、渔业	-	-
B	采矿业	-	-
C	制造业	117,198,145.57	67.60
D	电力、热力、燃气及水生产和供应业	-	-
E	建筑业	-	-
F	批发和零售业	-	-
G	交通运输、仓储和邮政业	10,254.40	0.01
H	住宿和餐饮业	-	-
I	信息传输、软件和信息技术服务业	32,837,292.42	18.94
J	金融业	-	-
K	房地产业	-	-
L	租赁和商务服务业	-	-
M	科学研究和技术服务业	10,174.74	0.01
N	水利、环境和公共设施管理业	-	-
O	居民服务、修理和其他服务业	-	-
P	教育	-	-
Q	卫生和社会工作	-	-
R	文化、体育和娱乐业	-	-
S	综合	-	-
	合计	150,055,867.13	86.55

8.2.2 报告期末按行业分类的港股通投资股票投资组合

金额单位：人民币元

行业类别	公允价值（人民币元）	占基金资产净值比例（%）
通信服务	3,782,762.28	2.18
非日常生活消费品	2,293,907.57	1.32
日常消费品	-	-
能源	-	-
金融	-	-
医疗保健	2,065,569.26	1.19
工业	825,546.14	0.48
信息技术	-	-
原材料	923,595.25	0.53
房地产	-	-
公用事业	-	-
合计	9,891,380.50	5.71

注：以上分类采用彭博提供的国际通用行业分类标准。

8.3 期末按公允价值占基金资产净值比例大小排序的所有股票投资明细

序号	股票代码	股票名称	数量 (股)	公允价值 (元)	占基金资产净值比例 (%)
1	600660	福耀玻璃	159,900	9,977,760.00	5.75
2	603063	禾望电气	343,300	6,852,268.00	3.95
3	600150	中国船舶	171,400	6,163,544.00	3.55
4	600118	中国卫星	203,600	5,558,280.00	3.21
5	601698	中国卫通	266,000	5,426,400.00	3.13
6	00941	中国移动	39,500	2,801,919.23	1.62
6	600941	中国移动	21,300	2,516,808.00	1.45
7	002463	沪电股份	123,700	4,904,705.00	2.83
8	002324	普利特	512,400	4,883,172.00	2.82
9	000768	中航西飞	156,600	4,422,384.00	2.55
10	600760	中航沈飞	76,700	3,890,224.00	2.24
11	688981	中芯国际	40,456	3,827,946.72	2.21
12	688608	恒玄科技	11,643	3,788,282.91	2.18
13	688367	工大高科	241,767	3,713,541.12	2.14
14	430418	苏轴股份	154,993	3,543,139.98	2.04
15	002351	漫步者	205,700	3,394,050.00	1.96
16	688256	寒武纪	5,131	3,376,198.00	1.95
17	301213	观想科技	78,000	3,364,140.00	1.94
18	688716	中研股份	91,532	3,327,188.20	1.92
19	002600	领益智造	401,700	3,213,600.00	1.85
20	688332	中科蓝讯	24,304	3,171,672.00	1.83
21	688590	新致软件	190,609	3,055,462.27	1.76
22	002371	北方华创	7,800	3,049,800.00	1.76
23	000801	四川九洲	212,700	3,043,737.00	1.76
24	688787	海天瑞声	30,468	3,001,707.36	1.73
25	688071	华依科技	105,487	2,842,874.65	1.64
26	300521	爱司凯	136,500	2,796,885.00	1.61
27	600893	航发动力	62,900	2,607,205.00	1.50
28	688270	臻镭科技	74,411	2,604,385.00	1.50
29	600480	凌云股份	235,300	2,543,593.00	1.47
30	09868	小鹏汽车-W	53,100	2,293,907.57	1.32
31	300170	汉得信息	184,200	2,284,080.00	1.32
32	300256	星星科技	499,600	2,188,248.00	1.26
33	02228	晶泰控股-P	373,000	2,065,569.26	1.19
34	002698	博实股份	120,800	2,053,600.00	1.18
35	300561	汇金科技	34,900	1,918,104.00	1.11
36	688343	云天励飞	36,478	1,809,308.80	1.04
37	688322	奥比中光	37,747	1,755,235.50	1.01
38	603171	税友股份	55,600	1,695,800.00	0.98
39	688002	睿创微纳	35,526	1,670,077.26	0.96

40	603009	北特科技	39,000	1,524,120.00	0.88
41	002933	新兴装备	50,900	1,518,347.00	0.88
42	688568	中科星图	29,365	1,498,495.95	0.86
43	605133	嵘泰股份	58,600	1,378,858.00	0.80
44	301550	斯菱股份	18,700	1,361,173.00	0.79
45	002625	光启技术	27,000	1,290,600.00	0.74
46	688081	兴图新科	81,466	1,282,274.84	0.74
47	002896	中大力德	29,700	1,140,777.00	0.66
48	300634	彩讯股份	47,400	1,033,320.00	0.60
49	01860	汇量科技	127,000	980,843.05	0.57
50	01818	招金矿业	91,000	923,595.25	0.53
51	603662	柯力传感	14,000	904,400.00	0.52
52	002179	中航光电	23,000	903,900.00	0.52
53	01157	中联重科	156,400	825,546.14	0.48
54	300442	润泽科技	15,500	805,380.00	0.46
55	603610	麒盛科技	59,200	746,512.00	0.43
56	872895	花溪科技	60,200	729,022.00	0.42
57	688582	芯动联科	10,791	542,895.21	0.31
58	002292	奥飞娱乐	52,400	453,260.00	0.26
59	600797	浙大网新	49,900	358,282.00	0.21
60	000727	冠捷科技	127,700	355,006.00	0.20
61	688408	中信博	4,410	317,520.00	0.18
62	688031	星环科技	6,657	307,087.41	0.18
63	688300	联瑞新材	4,393	282,909.20	0.16
64	000977	浪潮信息	5,200	269,776.00	0.16
65	688088	虹软科技	4,875	187,980.00	0.11
66	300379	东方通	7,400	111,666.00	0.06
67	002779	中坚科技	1,600	108,800.00	0.06
68	688605	先锋精科	744	39,937.92	0.02
69	301611	珂玛科技	679	38,091.90	0.02
70	301551	无线传媒	652	28,185.96	0.02
71	688449	联芸科技	834	24,552.96	0.01
72	688750	金天钛业	1,312	20,257.28	0.01
73	603072	天和磁材	1,589	19,544.70	0.01
74	688615	合合信息	112	18,567.36	0.01
75	301522	上大股份	690	17,139.60	0.01
76	688708	佳驰科技	349	17,083.55	0.01
77	688721	龙图光罩	279	15,861.15	0.01
78	301556	托普云农	267	15,766.35	0.01
79	301571	国科天成	350	14,290.50	0.01
80	301622	英思特	258	11,589.36	0.01
81	301586	佳力奇	215	11,425.10	0.01
82	001391	国货航	1,508	10,254.40	0.01

83	688710	益诺思	303	10,174.74	0.01
84	301606	绿联科技	256	9,341.44	0.01
85	301607	富特科技	257	9,287.98	0.01
86	301608	博实结	126	8,237.88	0.00
87	301552	科力装备	143	8,132.41	0.00
88	301631	壹连科技	78	7,952.88	0.00
89	301585	蓝宇股份	210	7,528.50	0.00
90	001279	强邦新材	265	7,396.15	0.00
91	301617	博苑股份	185	7,361.15	0.00
92	603395	红四方	154	5,508.58	0.00
93	603207	小方制药	185	4,930.25	0.00
94	603194	中力股份	152	4,275.76	0.00
95	603091	众鑫股份	90	3,998.70	0.00
96	603350	安乃达	106	3,834.02	0.00
97	603391	力聚热能	76	3,142.60	0.00
98	603285	键邦股份	107	2,419.27	0.00
99	603310	巍华新材	113	2,028.35	0.00

8.4 报告期内股票投资组合的重大变动

8.4.1 累计买入金额超出期初基金资产净值 2%或前 20 名的股票明细

金额单位：人民币元

序号	股票代码	股票名称	本期累计买入金额	占期初基金资产净值比例 (%)
1	601766	中国中车	25,920,873.00	10.76
1	01766	中国中车	8,869,101.80	3.68
2	600660	福耀玻璃	26,329,327.28	10.93
2	03606	福耀玻璃	4,041,607.52	1.68
3	600760	中航沈飞	24,865,545.22	10.32
4	600941	中国移动	13,309,555.00	5.53
4	00941	中国移动	7,215,102.53	3.00
5	002179	中航光电	18,282,738.43	7.59
6	000768	中航西飞	17,146,486.00	7.12
7	000680	山推股份	16,931,423.42	7.03
8	601985	中国核电	15,603,891.00	6.48
9	300308	中际旭创	15,430,502.60	6.41
10	002463	沪电股份	15,233,670.00	6.32
11	000528	柳工	15,149,293.80	6.29
12	603063	禾望电气	15,073,810.00	6.26
13	600399	抚顺特钢	14,786,546.00	6.14
14	000157	中联重科	9,357,547.10	3.89
14	01157	中联重科	4,097,710.57	1.70
15	002049	紫光国微	13,365,258.90	5.55

16	600282	南钢股份	13,356,612.00	5.55
17	600458	时代新材	13,184,458.00	5.47
18	600875	东方电气	9,262,778.13	3.85
18	01072	东方电气	2,762,950.71	1.15
19	300114	中航电测	11,972,167.00	4.97
20	002444	巨星科技	11,603,315.00	4.82
21	300395	菲利华	11,268,029.56	4.68
22	003816	中国广核	6,932,111.00	2.88
22	01816	中广核电力	3,898,862.17	1.62
23	600536	中国软件	10,822,223.00	4.49
24	600894	广日股份	10,709,455.00	4.45
25	300502	新易盛	10,633,822.00	4.42
26	600893	航发动力	10,463,688.00	4.34
27	688636	智明达	10,175,465.26	4.22
28	002003	伟星股份	10,099,519.00	4.19
29	300803	指南针	10,096,802.50	4.19
30	002353	杰瑞股份	10,054,933.00	4.17
31	601989	中国重工	9,825,307.00	4.08
32	688009	中国通号	7,059,174.25	2.93
32	03969	中国通号	2,633,710.09	1.09
33	002916	深南电路	9,446,369.77	3.92
34	601899	紫金矿业	9,298,631.00	3.86
35	300101	振芯科技	8,950,755.00	3.72
36	002371	北方华创	8,730,222.00	3.62
37	688187	时代电气	6,077,046.47	2.52
37	03898	时代电气	2,635,649.55	1.09
38	600900	长江电力	8,640,125.00	3.59
39	600582	天地科技	8,632,125.00	3.58
40	600316	洪都航空	8,595,638.00	3.57
41	300433	蓝思科技	8,506,134.00	3.53
42	688385	复旦微电	5,095,626.93	2.12
42	01385	上海复旦	3,133,298.75	1.30
43	600150	中国船舶	8,200,267.00	3.40
44	300593	新雷能	8,007,221.80	3.32
45	688408	中信博	7,907,253.00	3.28
46	300699	光威复材	7,682,444.90	3.19
47	603699	纽威股份	7,520,700.00	3.12
48	600495	晋西车轴	7,494,154.00	3.11
49	688256	寒武纪	7,403,276.46	3.07
50	09922	九毛九	7,222,646.90	3.00
51	300627	华测导航	7,158,865.00	2.97
52	300919	中伟股份	7,073,365.00	2.94
53	603300	海南华铁	6,993,874.00	2.90

54	600066	宇通客车	6,419,407.00	2.67
55	601698	中国卫通	6,400,235.00	2.66
56	688270	臻镭科技	6,293,349.49	2.61
57	600118	中国卫星	5,994,406.00	2.49
58	00317	中船防务	3,655,548.48	1.52
58	600685	中船防务	2,271,472.00	0.94
59	00268	金蝶国际	5,877,174.13	2.44
60	688716	中研股份	5,845,310.41	2.43
61	300442	润泽科技	5,823,924.00	2.42
62	688017	绿的谐波	5,763,521.88	2.39
63	300059	东方财富	5,675,311.00	2.36
64	002324	普利特	5,624,863.00	2.34
65	301592	六九一二	5,590,862.67	2.32
66	603267	鸿远电子	5,549,555.00	2.30
67	605589	圣泉集团	5,489,929.00	2.28
68	002456	欧菲光	5,479,372.00	2.27
69	300561	汇金科技	5,463,681.20	2.27
70	688297	中无人机	5,462,949.33	2.27
71	300751	迈为股份	5,328,989.00	2.21
72	688676	金盘科技	5,236,612.09	2.17
73	601398	工商银行	4,649,787.00	1.93
73	01398	工商银行	556,945.67	0.23
74	603993	洛阳钼业	5,132,506.00	2.13
75	02057	中通快递-W	5,116,926.88	2.12
76	002025	航天电器	5,031,229.00	2.09
77	688281	华秦科技	5,020,714.70	2.08
78	00728	中国电信	4,969,138.69	2.06
79	603051	鹿山新材	4,968,709.00	2.06
80	601216	君正集团	4,966,326.00	2.06
81	002896	中大力德	4,965,510.00	2.06
82	002351	漫步者	4,949,206.00	2.05

注：1、买入包括基金二级市场上主动的买入、新股、配股、债转股、换股及行权等获得的股票；

2、基金持有的股票分类为交易性金融资产的，本项的“累计买入金额”按买卖成交金额（成交单价乘以成交数量）填列，不考虑相关交易费用。

8.4.2 累计卖出金额超出期初基金资产净值 2%或前 20 名的股票明细

金额单位：人民币元

序号	股票代码	股票名称	本期累计卖出金额	占期初基金资产净值比例（%）
1	601766	中国中车	29,242,132.80	12.14
1	01766	中国中车	9,280,140.63	3.85

2	600760	中航沈飞	24,723,453.10	10.26
3	600660	福耀玻璃	19,783,711.00	8.21
3	03606	福耀玻璃	4,907,899.86	2.04
4	002179	中航光电	24,259,084.30	10.07
5	002049	紫光国微	21,438,086.80	8.90
6	600399	抚顺特钢	20,438,663.00	8.49
7	00268	金蝶国际	18,721,245.37	7.77
8	688636	智明达	18,038,103.45	7.49
9	000680	山推股份	17,269,017.34	7.17
10	600150	中国船舶	16,687,265.00	6.93
11	000528	柳 工	16,202,756.20	6.73
12	601985	中国核电	16,088,090.00	6.68
13	600941	中国移动	11,101,662.00	4.61
13	00941	中国移动	4,207,161.97	1.75
14	300308	中际旭创	14,223,983.00	5.91
15	300699	光威复材	13,757,748.25	5.71
16	300803	指南针	13,745,765.00	5.71
17	000768	中航西飞	13,490,417.00	5.60
18	000157	中联重科	9,191,853.00	3.82
18	01157	中联重科	4,278,788.84	1.78
19	600685	中船防务	10,184,117.48	4.23
19	00317	中船防务	2,783,739.97	1.16
20	600282	南钢股份	12,723,184.00	5.28
21	300114	中航电测	12,583,734.00	5.22
22	600458	时代新材	12,557,114.96	5.21
23	300101	振芯科技	12,375,812.00	5.14
24	002444	巨星科技	12,083,147.00	5.02
25	600875	东方电气	9,154,785.00	3.80
25	01072	东方电气	2,355,577.70	0.98
26	300502	新易盛	11,434,489.00	4.75
27	688009	中国通号	7,902,049.49	3.28
27	03969	中国通号	3,365,068.95	1.40
28	600316	洪都航空	11,233,306.00	4.66
29	605589	圣泉集团	10,836,692.12	4.50
30	603267	鸿远电子	10,709,007.00	4.45
31	688385	复旦微电	7,438,877.80	3.09
31	01385	上海复旦	3,024,463.05	1.26
32	300395	菲利华	10,406,693.00	4.32
33	300553	集智股份	10,381,345.02	4.31
34	002463	沪电股份	10,277,422.40	4.27
35	600894	广日股份	10,266,160.72	4.26
36	600495	晋西车轴	10,054,633.00	4.17
37	003816	中国广核	6,818,316.00	2.83

37	01816	中广核电力	3,209,406.41	1.33
38	601899	紫金矿业	10,008,728.00	4.16
39	601989	中国重工	10,005,762.00	4.15
40	002003	伟星股份	9,886,558.00	4.10
41	002353	杰瑞股份	9,280,552.00	3.85
42	300593	新雷能	9,209,776.00	3.82
43	688187	时代电气	6,064,333.13	2.52
43	03898	时代电气	2,902,979.02	1.21
44	600893	航发动力	8,935,608.00	3.71
45	688408	中信博	8,931,877.34	3.71
46	002985	北摩高科	8,922,048.65	3.70
47	600536	中国软件	8,880,894.00	3.69
48	300433	蓝思科技	8,814,410.00	3.66
49	600582	天地科技	8,598,399.60	3.57
50	09922	九毛九	8,241,526.64	3.42
51	300627	华测导航	8,151,501.00	3.38
52	600900	长江电力	8,095,754.00	3.36
53	002916	深南电路	8,038,069.80	3.34
54	603699	纽威股份	7,417,938.00	3.08
55	300919	中伟股份	7,337,969.00	3.05
56	603063	禾望电气	7,124,625.00	2.96
57	688281	华秦科技	7,038,599.51	2.92
58	688270	臻镭科技	7,006,123.71	2.91
59	603300	海南华铁	6,624,752.00	2.75
60	300802	矩子科技	6,304,170.20	2.62
61	603993	洛阳钼业	5,883,210.00	2.44
62	603038	华立股份	5,879,339.00	2.44
63	300059	东方财富	5,865,230.00	2.44
64	688017	绿的谐波	5,824,591.47	2.42
65	600066	宇通客车	5,785,063.00	2.40
66	002241	歌尔股份	5,722,359.00	2.38
67	300561	汇金科技	5,493,503.60	2.28
68	002371	北方华创	5,214,701.00	2.17
69	300012	华测检测	5,184,395.00	2.15
70	300726	宏达电子	5,163,308.00	2.14
71	601398	工商银行	4,651,936.00	1.93
71	01398	工商银行	493,883.18	0.21
72	301117	佳缘科技	4,931,496.00	2.05
73	601600	中国铝业	4,920,784.00	2.04
74	300751	迈为股份	4,916,552.00	2.04
75	002025	航天电器	4,825,567.00	2.00

注：1、卖出主要指二级市场上主动的卖出、换股、要约收购、发行人回购及行权等减少的股票；

2、基金持有的股票分类为交易性金融资产的，本项“累计卖出金额”按买卖成交金额（成交单价乘以成交数量）填列，不考虑相关交易费用。

8.4.3 买入股票的成本总额及卖出股票的收入总额

金额单位：人民币元

买入股票成本（成交）总额	1,295,284,238.12
卖出股票收入（成交）总额	1,322,104,460.39

注：1、买入包括基金二级市场上主动的买入、新股、配股、债转股、换股及行权等获得的股票，卖出主要指二级市场上主动的卖出、换股、要约收购、发行人回购及行权等减少的股票；

2、“买入股票成本（成交）总额”、“卖出股票收入（成交）总额”均按买卖成交金额（成交单价乘以成交数量）填列，不考虑相关交易费用。

8.5 期末按债券品种分类的债券投资组合

金额单位：人民币元

序号	债券品种	公允价值（元）	占基金资产净值比例（%）
1	国家债券	9,132,627.29	5.27
2	央行票据	-	-
3	金融债券	-	-
	其中：政策性金融债	-	-
4	企业债券	-	-
5	企业短期融资券	-	-
6	中期票据	-	-
7	可转债（可交换债）	-	-
8	同业存单	-	-
9	其他	-	-
10	合计	9,132,627.29	5.27

8.6 期末按公允价值占基金资产净值比例大小排序的前五名债券投资明细

金额单位：人民币元

序号	债券代码	债券名称	数量（张）	公允价值（元）	占基金资产净值比例（%）
1	019733	24 国债 02	42,000	4,280,267.18	2.47
2	019740	24 国债 09	31,000	3,139,165.32	1.81
3	019749	24 国债 15	17,000	1,713,194.79	0.99

8.7 期末按公允价值占基金资产净值比例大小排序的所有资产支持证券投资明细

本基金本报告期末未持有资产支持证券。

8.8 报告期末按公允价值占基金资产净值比例大小排序的前五名贵金属投资明细

本基金本报告期末未持有贵金属。

8.9 期末按公允价值占基金资产净值比例大小排序的前五名权证投资明细

本基金本报告期末未持有权证。

8.10 本基金投资股指期货的投资政策

本基金投资股指期货将根据风险管理的原则，以套期保值为目的，主要选择流动性好、交易活跃的股指期货合约。通过对股指期货的投资，实现管理市场风险和改善投资组合风险收益特性的目的。

8.11 报告期末本基金投资的国债期货交易情况说明

8.11.1 本期国债期货投资政策

本基金参与国债期货投资是为了有效控制债券市场的系统性风险，本基金将根据风险管理原则，以套期保值为主要目的，适度运用国债期货提高投资组合运作效率。在国债期货投资过程中，基金管理人通过对宏观经济和利率市场走势的分析与判断，并充分考虑国债期货的收益性、流动性及风险特征，通过资产配置，谨慎进行投资，以调整债券组合的久期，降低投资组合的整体风险。

8.11.2 本期国债期货投资评价

本报告期内，本基金投资国债期货符合既定的投资政策和投资目的。

8.12 投资组合报告附注

8.12.1

报告期内基金投资的前十名证券除禾望电气（证券代码 603063）、中国卫通（证券代码 601698）外其他证券的发行主体未有被监管部门立案调查，不存在报告编制日前一年内受到公开谴责、处罚的情形。

1、禾望电气（证券代码 603063）

根据 2024 年 9 月 30 日发布的相关公告，该证券发行人因未依法履行职责被国家市场监督管理总局处以罚款。

2、中国卫通（证券代码 601698）

根据 2024 年 7 月 22 日发布的相关公告, 该证券发行人因涉嫌违反法律法规被国家外汇管理局北京市分局处以罚款, 并警告。

对上述证券的投资决策程序的说明: 本基金投资上述证券的投资决策程序符合相关法律法规和公司制度的要求。

8.12.2

本基金投资的前十名股票没有超出基金合同规定的备选股票库, 本基金管理人从制度和流程上要求股票必须先入库再买入。

8.12.3 期末其他各项资产构成

金额单位: 人民币元

序号	名称	金额 (元)
1	存出保证金	141,426.67
2	应收清算款	2,968,112.41
3	应收股利	-
4	应收利息	-
5	应收申购款	57,748.93
6	其他应收款	-
7	待摊费用	-
8	其他	-
9	合计	3,167,288.01

8.12.4 期末持有的处于转股期的可转换债券明细

本基金本报告期末未持有处于转股期的可转换债券。

8.12.5 期末前十名股票中存在流通受限情况的说明

本基金本报告期末投资前十名股票中不存在流通受限情况。

§ 9 基金份额持有人信息

9.1 期末基金份额持有人户数及持有人结构

份额单位: 份

份额级别	持有人户数 (户)	户均持有的基金份额	持有人结构			
			机构投资者		个人投资者	
			持有份额	占总份额比例	持有份额	占总份额比例
招商高端装备混合 A	6,628	26,681.15	41,772,171.31	23.62%	135,070,459.04	76.38%
招商高端装	10,710	10,503.64	14.83	0.00%	112,494,021.95	100.00%

备混合 C						
合计	17,338	16,688.01	41,772,186.14	14.44%	247,564,480.99	85.56%

注：机构投资者/个人投资者持有份额占总份额比例计算中，对下属分级基金，比例的分母采用各自级别的份额，对合计数，比例的分母采用下属分级基金份额的合计数（即期末基金份额总额）。

9.2 期末基金管理人的从业人员持有本基金的情况

项目	份额级别	持有份额总数（份）	占基金总份额比例
基金管理人所有从业人员持有本基金	招商高端装备混合 A	2,772,362.22	1.5677%
	招商高端装备混合 C	22,431.99	0.0199%
	合计	2,794,794.21	0.9659%

注：分级基金机构投资者/个人投资者持有份额占总份额比例计算中，对下属分级基金，比例的分母采用各自级别的份额，对合计数，比例的分母采用下属分级基金份额的合计数（即期末基金份额总额）。

9.3 期末基金管理人的从业人员持有本开放式基金份额总量区间情况

项目	份额级别	持有基金份额总量的数量区间（万份）
本公司高级管理人员、基金投资和研究部门负责人持有本开放式基金	招商高端装备混合 A	>100
	招商高端装备混合 C	0
	合计	>100
本基金基金经理持有本开放式基金	招商高端装备混合 A	>100
	招商高端装备混合 C	0
	合计	>100

§ 10 开放式基金份额变动

单位：份

项目	招商高端装备混合 A	招商高端装备混合 C
基金合同生效日(2022年3月4日)基金份额总额	258,118,312.57	127,822,744.92
本报告期期初基金份额总额	199,422,242.56	136,037,825.96
本报告期基金总申购份额	18,242,503.22	26,091,758.60
减：报告期基金总赎回份额	40,822,115.43	49,635,547.78
本报告期间基金拆分变动份额（份额减少以“-”填列）	-	-
本报告期期末基金份额总额	176,842,630.35	112,494,036.78

§ 11 重大事件揭示

11.1 基金份额持有人大会决议

本报告期未召开基金份额持有人大会。

11.2 基金管理人、基金托管人的专门基金托管部门的重大人事变动

本报告期内，本基金管理人未发生重大人事变动。

本报告期内，本基金托管人的专门基金托管部门无重大人事变动。

11.3 涉及基金管理人、基金财产、基金托管业务的诉讼

本报告期无涉及本基金管理人、基金财产、基金托管业务的重大诉讼事项。

11.4 基金投资策略的改变

本报告期基金投资策略无改变。

11.5 为基金进行审计的会计师事务所情况

本报告期本基金的审计事务所无变化，目前德勤华永会计师事务所（特殊普通合伙）已为本基金提供审计服务 3 年，本报告期应支付给德勤华永会计师事务所（特殊普通合伙）的报酬为人民币 20,000.00 元。

11.6 管理人、托管人及其高级管理人员受稽查或处罚等情况

11.6.1 管理人及其高级管理人员受稽查或处罚等情况

本报告期，基金管理人没有受到监管部门的稽查或处罚，亦未收到关于基金管理人的高级管理人员受到监管部门的稽查或处罚的书面通知或文件。

11.6.2 托管人及其高级管理人员受稽查或处罚等情况

本报告期内，本基金托管人的托管业务部门及其相关高级管理人员无受稽查或处罚等情况。

11.7 基金租用证券公司交易单元的有关情况

11.7.1 基金租用证券公司交易单元进行股票投资及佣金支付情况

金额单位：人民币元

券商名称	交易单元数量	股票交易		应支付该券商的佣金		备注
		成交金额	占当期股票成交总额的比例	佣金	占当期佣金总量的比例	

招商证券	2	1,439,534,452.63	55.05%	860,244.77	52.59%	-
天风证券	1	509,441,970.85	19.48%	293,054.13	17.92%	-
中信建投 证券	1	298,123,135.87	11.40%	244,288.72	14.93%	-
东方证券	1	162,656,745.10	6.22%	83,124.19	5.08%	-
华泰证券	2	89,207,032.28	3.41%	84,381.15	5.16%	-
东方财富	1	58,987,582.46	2.26%	43,998.01	2.69%	-
中金公司	1	36,586,646.58	1.40%	17,383.22	1.06%	-
中信证券	1	20,550,636.31	0.79%	9,319.86	0.57%	-
海通证券	1	-	-	-	-	-
山西证券	1	-	-	-	-	-

注：（一）选择标准

1、证券公司应财务状况良好，经营行为规范，合规风控能力和交易、研究等服务能力较强，并通过基金管理人的尽职调查。

2、被动股票型基金选择佣金费率相对较低，能够提供优质证券交易服务的证券公司。

3、被动股票型基金以外类型基金选择能够提供优质研究服务的证券公司。

（二）选择程序

1、基金管理人根据上述标准进行评估并确定选用的证券公司。

2、基金管理人与被选择的证券公司签订交易单元租用协议/证券经纪服务协议。

11.7.2 基金租用证券公司交易单元进行其他证券投资的情况

金额单位：人民币元

券商名称	债券交易		债券回购交易		权证交易	
	成交金额	占当期债券成交总额的比例	成交金额	占当期债券回购成交总额的比例	成交金额	占当期权证成交总额的比例
招商证券	22,610,278.03	84.31%	134,776,000.00	66.63%	-	-
天风证券	-	-	-	-	-	-
中信建投 证券	2,905,400.00	10.83%	56,996,000.00	28.18%	-	-
东方证券	-	-	-	-	-	-
华泰证券	-	-	10,500,000.00	5.19%	-	-
东方财富	1,303,636.00	4.86%	-	-	-	-
中金公司	-	-	-	-	-	-
中信证券	-	-	-	-	-	-
海通证券	-	-	-	-	-	-
山西证券	-	-	-	-	-	-

11.8 其他重大事件

序号	公告事项	法定披露方式	法定披露日期
1	招商基金管理有限公司关于终止北京中期时代基金销售有限公司办理旗下基金销售业务的公告	上海证券报、基金管理人网站及中国证监会基金电子披露网站	2024-01-18
2	招商基金管理有限公司旗下基金 2023 年第 4 季度报告提示性公告	上海证券报及基金管理人网站	2024-01-19
3	招商高端装备混合型证券投资基金 2023 年第 4 季度报告	上海证券报、基金管理人网站及中国证监会基金电子披露网站	2024-01-19
4	招商高端装备混合型证券投资基金更新的招募说明书（二零二四年第一号）	上海证券报、基金管理人网站及中国证监会基金电子披露网站	2024-03-01
5	招商高端装备混合型证券投资基金（A 类份额）基金产品资料概要更新	上海证券报、基金管理人网站及中国证监会基金电子披露网站	2024-03-01
6	招商高端装备混合型证券投资基金（C 类份额）基金产品资料概要更新	上海证券报、基金管理人网站及中国证监会基金电子披露网站	2024-03-01
7	招商高端装备混合型证券投资基金 2023 年年度报告	上海证券报、基金管理人网站及中国证监会基金电子披露网站	2024-03-29
8	招商基金管理有限公司旗下基金 2023 年年度报告提示性公告	上海证券报及基金管理人网站	2024-03-29
9	招商高端装备混合型证券投资基金 2024 年第 1 季度报告	上海证券报、基金管理人网站及中国证监会基金电子披露网站	2024-04-19
10	招商基金管理有限公司旗下基金 2024 年第 1 季度报告提示性公告	上海证券报及基金管理人网站	2024-04-19
11	招商基金管理有限公司关于提醒投资者持续完善身份信息资料的公告	上海证券报、基金管理人网站及中国证监会基金电子披露网站	2024-05-18
12	招商基金管理有限公司关于旗下基金投资关联方承销证券的公告	上海证券报、基金管理人网站及中国证监会基金电子披露网站	2024-06-05
13	招商高端装备混合型证券投资基金（A 类份额）基金产品资料概要更新	上海证券报、基金管理人网站及中国证监会基金电子披露网站	2024-06-28
14	招商高端装备混合型证券投资基金（C 类份额）基金产品资料概要更新	上海证券报、基金管理人网站及中国证监会基金电子披露网站	2024-06-28
15	招商基金管理有限公司旗下基金 2024 年第 2 季度报告提示性公告	上海证券报及基金管理人网站	2024-07-18
16	招商高端装备混合型证券投资基金 2024 年第 2 季度报告	上海证券报、基金管	2024-07-18

	季度报告	理人网站及中国证监会基金电子披露网站	
17	招商基金管理有限公司关于终止中民财富基金销售（上海）有限公司办理旗下基金销售业务的公告	上海证券报、基金管理人网站及中国证监会基金电子披露网站	2024-08-20
18	招商基金管理有限公司旗下基金 2024 年中期报告提示性公告	上海证券报及基金管理人网站	2024-08-30
19	招商高端装备混合型证券投资基金 2024 年中期报告	上海证券报、基金管理人网站及中国证监会基金电子披露网站	2024-08-30
20	招商基金管理有限公司旗下基金 2024 年第 3 季度报告提示性公告	上海证券报及基金管理人网站	2024-10-24
21	招商高端装备混合型证券投资基金 2024 年第 3 季度报告	上海证券报、基金管理人网站及中国证监会基金电子披露网站	2024-10-24
22	招商基金管理有限公司关于旗下基金投资关联方承销证券的公告	上海证券报、基金管理人网站及中国证监会基金电子披露网站	2024-11-13
23	关于警惕冒用招商基金管理有限公司名义进行诈骗活动的特别提示公告	上海证券报、基金管理人网站及中国证监会基金电子披露网站	2024-12-19

§ 12 备查文件目录

12.1 备查文件目录

- 1、中国证券监督管理委员会批准设立招商基金管理有限公司的文件；
- 2、中国证券监督管理委员会批准招商高端装备混合型证券投资基金设立的文件；
- 3、《招商高端装备混合型证券投资基金基金合同》；
- 4、《招商高端装备混合型证券投资基金托管协议》；
- 5、《招商高端装备混合型证券投资基金招募说明书》；
- 6、基金管理人业务资格批件、营业执照。

12.2 存放地点

招商基金管理有限公司
地址：深圳市福田区深南大道 7088 号

12.3 查阅方式

上述文件可在招商基金管理有限公司互联网站上查阅, 或者在营业时间内到招商基金管理有限公司查阅。

投资者对本报告书如有疑问, 可咨询本基金管理人招商基金管理有限公司。

客户服务中心电话: 400-887-9555

网址: <http://www.cmfcchina.com>

招商基金管理有限公司

2025 年 3 月 28 日